



REPÚBLICA  
PORTUGUESA

EDUCAÇÃO, CIÊNCIA  
E INOVAÇÃO



ESCOLA PORTUGUESA DE MOÇAMBIQUE  
CENTRO DE ENSINO E LÍNGUA PORTUGUESA



# Relatório e Contas 2024

Cooperação, Empenho e Inovação

## **Índice**

<b>Introdução .....</b>	<b>3</b>
<b>Sumário Executivo .....</b>	<b>4</b>
<b>Atividade da EPM-CELP .....</b>	<b>5</b>
<b>Recursos Humanos .....</b>	<b>8</b>
<b>Análise das Demonstrações Financeiras .....</b>	<b>10</b>
<b>Análise das Demonstrações Orçamentais .....</b>	<b>14</b>
<b>Síntese de Indicadores .....</b>	<b>16</b>
<b>Considerações Finais .....</b>	<b>17</b>
<b>Demonstrações Financeiras</b>	
Balço .....	20
Demonstração de resultados por natureza .....	21
Demonstração das alterações no património líquido em 2024 .....	22
Demonstração dos fluxos de caixa .....	23
<b>Anexo às Demonstrações Financeiras .....</b>	<b>24</b>
<b>Demonstrações Orçamentais</b>	
Demonstração do desempenho orçamental .....	39
Demonstração da execução orçamental da receita .....	42
Demonstração da execução orçamental da despesa .....	43
<b>Anexo às Demonstrações Orçamentais .....</b>	<b>46</b>

## Introdução

---

A Escola Portuguesa de Moçambique – Centro de Ensino e Língua Portuguesa (EPM-CELP) surge na sequência do Acordo de Cooperação, assinado entre a República Portuguesa e a República de Moçambique, em 28 de julho de 1995, no qual se afirma a vontade dos dois Estados em reunirem condições para a criação de um instrumento de cooperação nos domínios da Educação, do Ensino e da Difusão da Língua Portuguesa, contribuindo para a manutenção e aprofundamento de laços culturais e favorecendo a presença de técnicos portugueses na cooperação empresarial em Moçambique, nos termos do decreto n.º 25/96, de 7 de setembro.

Esta estrutura educativa é tutelada pelos Ministérios dos Negócios Estrangeiros e da Educação de Portugal, criada pelo Decreto-Lei n.º 241/99, de 25 de junho, alterado pelos Decreto-Lei n.º 47/2009, de 23 de fevereiro, e Decreto-Lei n.º 211/2015, de 29 de setembro. Sendo um dos objetivos deste último Decreto-Lei, projetar a EPM-CELP para uma nova geração de escolas portuguesas no estrangeiro, a EPM-CELP propõe-se reforçar a qualidade da sua afirmação em território moçambicano, melhorar os resultados dos alunos e ainda consagrar a possibilidade de criação de polos da EPM-CELP em Moçambique e aprofundar a sua autonomia. Sendo dotada de autonomia administrativa e financeira, vê reforçada a sua autonomia pedagógica. Em suma, coloca-se um grande enfoque na qualidade do serviço público de educação, da língua e cultura portuguesas em Moçambique e a melhoria dos resultados escolares.

Em 7 de dezembro de 2023 foi inaugurado o Polo da Beira da EPM-CELP (criado pela Portaria n.º 296/2023, de 4 de outubro), o que marcou o início de uma nova etapa do acordo de Cooperação entre Portugal e Moçambique, e que honra o compromisso e a missão definida para esta instituição de ensino de estender a abrangência da EPM a outras áreas geográficas de Moçambique.

A EPM-CELP é um estabelecimento do sistema público de educação e ensino português. Ministra a educação Pré-Escolar e os Ensinos Básico e Secundário.

Inclui, também, um Centro de Formação certificado pelo Conselho Científico-Pedagógico da Formação Contínua (CCPFCP), responsável pelo processo de formação de pessoal docente e não docente desta instituição e da comunidade moçambicana, desenvolvendo ainda programas, ao nível da cooperação, que visam difundir a língua e a cultura portuguesas e um Centro de Recursos Educativos responsável pelo suporte logístico das atividades desenvolvidas na instituição.



## Sumário Executivo

---

Em 2024, os Rendimentos e Gastos da EPM-CELP registaram um aumento significativo face ao ano anterior, na ordem dos 18% e 17%, respetivamente. Esta evolução foi determinada pelo aumento substancial das despesas com o pessoal e consequente necessidade de reforço das transferências do Orçamento do Estado, devido sobretudo à incorporação no quadro de pessoal da EPM-CELP do pessoal docente e não docente do Polo da Beira, na sequência da publicação da Portaria n.º 296/2023, de 4 de outubro, e do Acordo de Cedência, assinado entre o Estado Português e a antiga Escola Portuguesa da Beira, em 09/11/2023, que se traduziu num alargamento de cerca de 15% do total de trabalhadores. O crescimento dos gastos com o pessoal foi ainda influenciado pela atualização salarial anual e pelo posicionamento remuneratório de docentes, por força da aplicação do Decreto-Lei n.º 32-A/2020, de 8 de maio.

O resultado líquido foi negativo em -€61.846, com reduzida expressão face ao volume total de rendimentos (€7.916.469,90) e gastos (€7.978.315,97) da EPM-CELP.

Tendo em conta os resultados obtidos, pretende-se manter e incrementar a política de controlo sobre as despesas, otimizando o processo de cobrança de propinas e de outros serviços, que também se viram muito afetados, devido à situação político-social que se viveu no período pós-eleitoral. Dever-se-á também continuar a adotar estratégias para equilibrar as "Disponibilidades" em Euros, consoante a evolução do mercado cambial.

É também essencial rentabilizar ainda melhor o capital investido, mantendo um serviço de qualidade e melhorando as condições sociais dos recursos humanos.

Por último, sabendo que uma quebra de receita nas propinas ou a diminuição das transferências do OE têm um efeito direto nos resultados finais, é fundamental que se continuem a criar fontes de receitas alternativas e se otimizem as existentes, por forma a minimizar os riscos da nossa exposição à dependência direta do Estado.

A conjuntura económica em Moçambique em 2024 observou um desempenho negativo, com um crescimento económico abaixo das expectativas, aumento da inflação, deterioração do ambiente de negócios e instabilidade política. São de destacar as manifestações violentas no período pós-eleitoral, com especial evidência no último trimestre de 2024, como é referido pelo Presidente da Confederação das Associações Económicas (CTA), Agostinho Vuma, durante a apresentação do primeiro *Economic Briefing de 2025*, citando que de um modo geral, e com relação ao desempenho empresarial do último trimestre de 2024, o Índice de Ambiente Macroeconómico registou um decréscimo considerável quando comparado com o terceiro trimestre do mesmo ano, tendo baixado de 53% para 50%. Prevalecem, assim, riscos e incertezas, nomeadamente, em relação ao impacto associado à continuidade da instabilidade política, aos desastres naturais e aos focos de insegurança no norte de Moçambique, que afeta todos os intervenientes económicos nele a operar e em que a EPM-CELP não é exceção.

## Atividade da EPM-CELP

As atividades na EPM-CELP são planeadas e analisadas com rigor, através de vários indicadores entretanto explanados num Relatório Anual das Atividades. Tem como referência o Projeto Educativo - cujos objetivos e metas são a promoção de uma aprendizagem assente no rigor, na responsabilidade, no trabalho, na criatividade, na disciplina e no método; o desenvolvimento de atitudes de respeito mútuo, cooperação, civismo e solidariedade; a otimização da organização do trabalho e a comunicação entre os vários intervenientes do processo educativo, preservando a sua cultura organizacional e criando um clima de satisfação e bem-estar, perspetivando a melhoria dos níveis de sucesso escolar dos alunos, da imagem da Instituição (referência de qualidade e segurança) e ainda das condições de trabalho e de satisfação profissional dos recursos humanos. O relatório de atividades reflete o grau de cumprimento das atividades propostas e constitui matéria para reflexão e base para a construção de futuros planos de atividades.

**Distribuição de Atividades Previstas por Categorias**

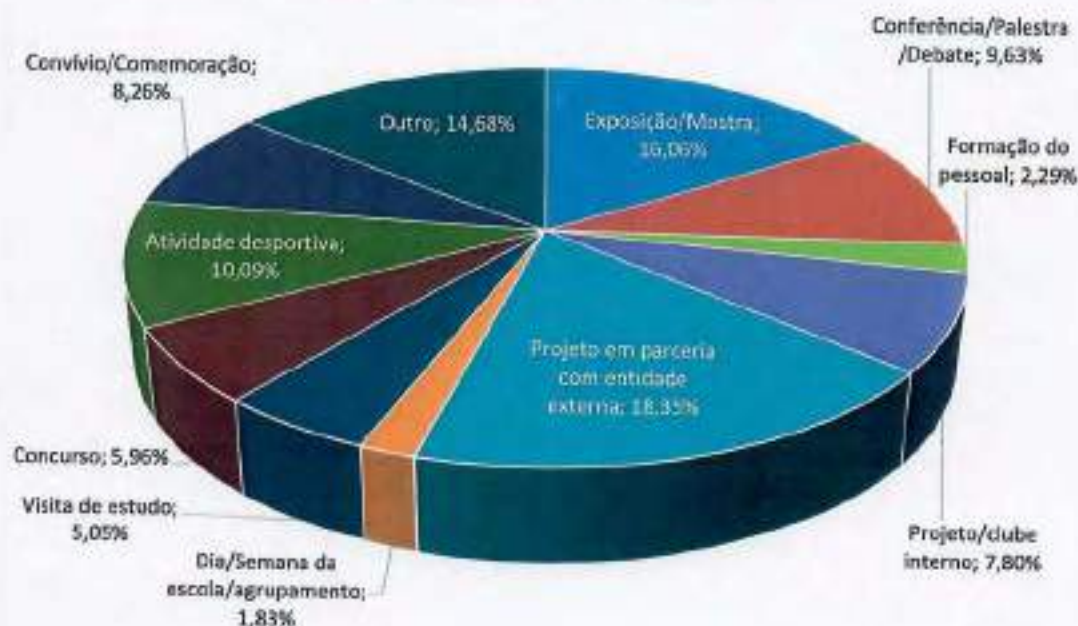

As atividades multidisciplinares e transversais, ou seja, as que envolvem não só diferentes ciclos e níveis, mas sobretudo vários integrantes da comunidade escolar e não só, designadamente, pais, encarregados de educação, docentes, discentes, entidades públicas e privadas, tiveram o maior peso no Plano Anual de Atividades (PAA). Trata-se sobretudo de: Parcerias com entidades externas, Exposição/amostra, conferências/amostras e atividades desportivas alinhando-se assim com as grandes orientações e objetivos do Projeto Educativo que preconizam a interdisciplinaridade das atividades estruturantes da Escola.

*Handwritten signature and name: António*

### Distribuição de Atividades Previstas por Objetivos do Projeto Educativo



Este gráfico reflete em termos percentuais a repartição de atividades inseridas para atingir os objetivos do Projeto Educativo. "Promover a melhoria da qualidade do ensino" e "Articulação Curricular" representam as categorias mais expressivas nas atividades da Escola.

### Atividades Previstas, por Ano de Escolaridade

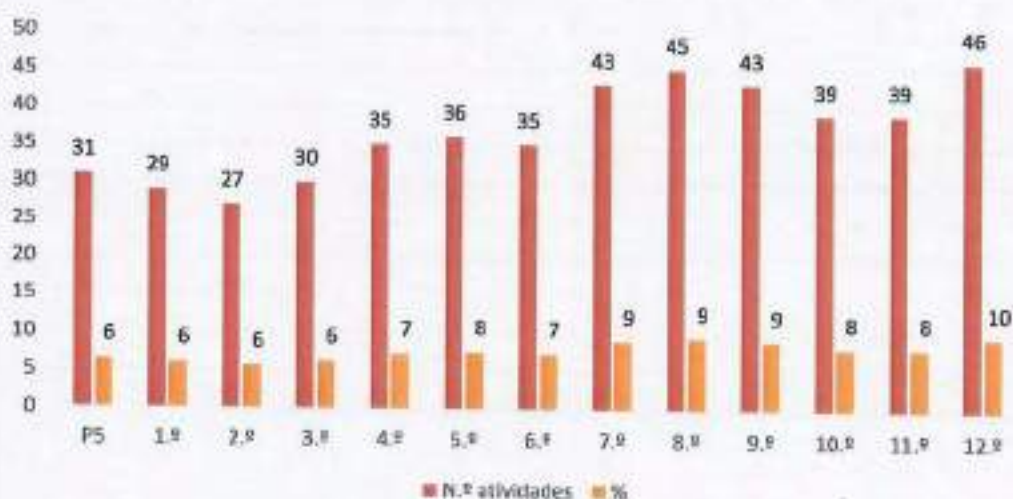

*Handwritten signature and text:*  
 J. P. Almeida  
 Diretor  
 Municipal de Educação

Embora a regularidade na distribuição de atividades esteja fortemente associada ao número de alunos inserido em cada ano de escolaridade, verifica-se também uma tendência crescente do número de atividades para os níveis do terceiro ciclo e secundário.

### Contribuição por Setor para a Realização do Plano de Atividades

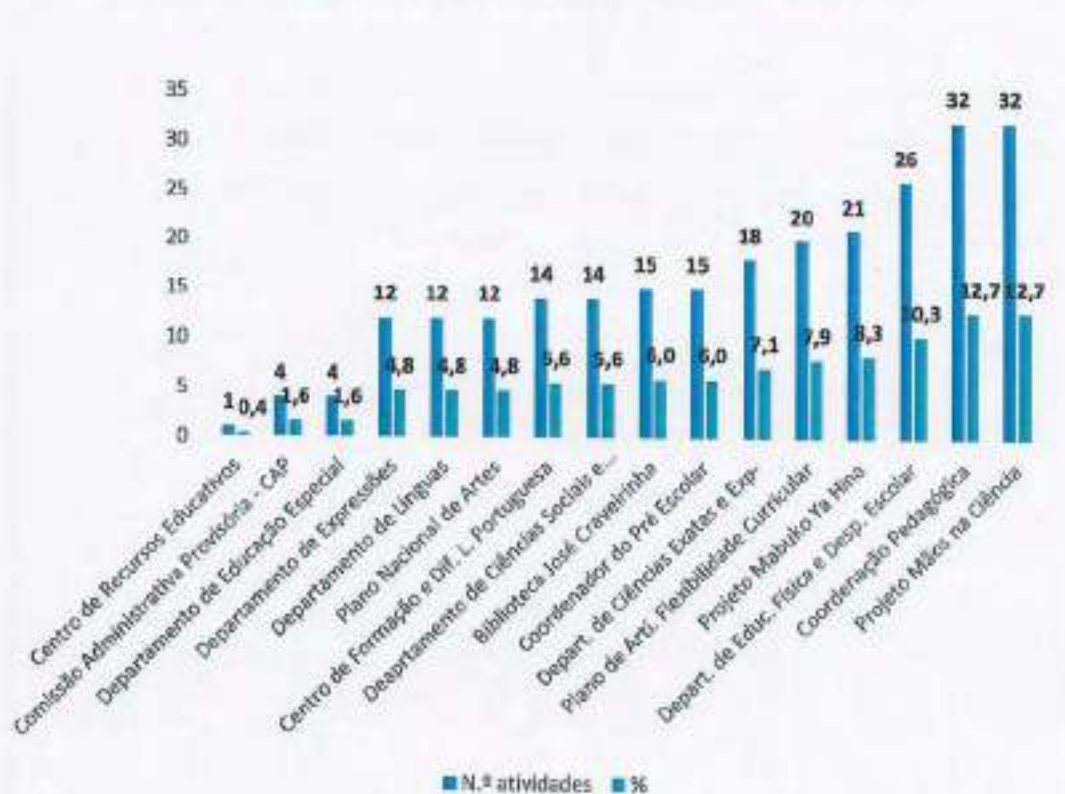

O Projeto Mãos na Ciência e a Coordenação Pedagógica, contribuíram com mais de metade das atividades planificadas para o presente ano letivo 2024/2025. É também de salientar a contribuição da Coordenação Pedagógica e do Departamento de Educação Física e Desporto Escolar bem como do Projeto Mabuko Ya Hina na concretização das ações promovidas na área da cooperação, uma das missões da EPM.

## Recursos Humanos

---

Na análise feita relativamente ao ano transato, salientam-se vários pontos, extraídos de um documento orientador da vida na escola, o Balanço Social, que se apresenta como um instrumento de gestão, permitindo conhecer o perfil da EPM-CELP e a sua evolução em diferentes aspetos. Este documento pode ser consultado na íntegra pelo público, no seguinte endereço:

[https://www.epmcelp.edu.mz/images/pdf-gestao/Balanco\\_Social\\_2024.pdf](https://www.epmcelp.edu.mz/images/pdf-gestao/Balanco_Social_2024.pdf)

Da análise dos dados constantes nesse documento, é possível inferir algumas conclusões que resultam de alguns fatores que tiveram influência muito positiva na melhoria do desempenho organizacional:

- Redimensionamento dos Recursos Humanos em todas as áreas onde houveram saídas estas foram devidamente compensadas, além disso, destaca-se a ligeira descida do número de dirigentes de 5 para 4 devido à saída de 1 dirigente do polo da Beira (extensão da Escola Portuguesa de Moçambique) que passou a ser supervisionado por um dirigente do 2º grau, fator que veio ajustar o nível de necessidade no enquadramento dos recursos humanos da instituição. Verifica-se também um reajustamento nos Assistentes Técnicos, neste caso, com um aumento em 6,25%. O número de trabalhadores da EPM-CELP no final do ano de 2024 aumentou ligeiramente, devido essencialmente ao reajustamento do pessoal não docente, consequência da entrada em pleno funcionamento do Polo da Beira;
- A equidade de género, onde se regista o domínio da mulher em cargos de natureza técnica e de gestão da instituição, pois, os efetivos que compõem os grupos, docente, técnicos superiores e de dirigentes, são maioritariamente mulheres. Fator que evidencia esforço da instituição na valorização do género, sobretudo da mulher;
- Tendência crescente da percentagem de docentes, mas também de técnicos especializados, pois estes representam mais de 55% do universo dos recursos humanos desta Instituição, este facto, corrobora por um lado a elevada tecnicidade dos recursos humanos da Escola, por outro a racionalidade na gestão do pessoal, tendo em conta que a atividade principal da instituição é o ensino;
- Promoção do espírito institucional e de equipa, assinalando-se diversas atividades e comemorações, como Encontros com cientistas/académicos sobre temas ligados às alterações climáticas, Visitas de Estudo, padrões e movimento dos astros, Comemoração do Dia Mundial de Consciencialização sobre o Autismo, Comemoração do Centenário de nascimento de Carlos Paredes e o aniversário da Escola, Semana do Futuro, campanhas de solidariedade das vítimas de ciclones, exposições de artes plásticas, audições de piano, violino e guitarra clássica e Masterclass de Orquestra e Coro, entre outras;



- A consistência positiva do Clima e Cultura Organizacional desta Instituição tem tido nos seus agentes educativos o seu maior pilar, principalmente nos que aqui permanecem há mais tempo, por também estarem muito melhor identificados com a realidade cultural do país onde se encontra inserida e tem sido, ao longo dos tempos, enraizada e perpetuada essencialmente nas relações, no trabalho diário, nas atividades e nos projetos constantes e cíclicos que os docentes desenvolvem, dentro e fora das áreas curriculares e departamentos, tentando garantir o sucesso das aprendizagens, ultrapassando os diversos constrangimentos enfrentados neste contexto africano onde vários fatores, por vezes adversos, poderiam condicionar esta positividade demonstrada através da análise deste documento.

Se considerarmos estas práticas de índole organizacional, que caracterizam a cultura de escola predominante e que é desenvolvida, também, pela gestão desta escola (onde se encontram evidências de participação ativa, disseminando e perpetuando a prática de valores e crenças referentes à cidadania, desenvolvidas junto de alunos e outros agentes educativos), constata-se que esta Instituição apresenta uma estrutura organizacional bem sólida em termos de cultura identitária e tais aspetos são refletidos no excelente clima que se respira no ambiente de trabalho.

*[Handwritten signature]*  
M. P. ...

## Análise das Demonstrações Financeiras

Com base na análise das Demonstrações Financeiras anexas a este relatório, verifica-se que, em 2024, a EPM-CELP apurou um resultado líquido negativo de -€61.846, tendo registado rendimentos no valor de €7.916.470 e gastos de €7.978.316.

Demonstração dos resultados	2024	2023	Var.23/24%
<b>Rendimentos</b>	<b>7.916.470</b>	<b>6.685.565</b>	<b>18%</b>
Impostos contribuições e taxas	3.451.002	3.241.169	6%
Vendas e prestação de serviços	135.149	128.956	5%
Transferências obtidas	4.173.500	3.211.925	30%
Outros rendimentos	156.819	103.515	51%
<b>Gastos</b>	<b>7.978.316</b>	<b>6.836.725</b>	<b>17%</b>
CMVMC	76.002	72.851	4%
Fornecimentos e serviços externos	1.051.383	953.910	10%
Gastos com o pessoal	6.326.575	5.386.082	17%
Gastos de depreciação e de amortização	372.884	362.398	3%
Outros gastos	151.472	61.475	146%
<b>Resultado líquido do exercício</b>	<b>-61.846</b>	<b>-151.160</b>	<b>59%</b>

Os rendimentos do exercício cresceram 18% em comparação com 2023, sendo constituídos maioritariamente pelas Transferências do OE, que cresceram 30%, o que representa um aumento de €961.575, dos quais 685.000 foram destinados ao financiamento do novo Polo da Beira. Adicionalmente, as receitas provenientes da cobrança de taxas de propinas aumentaram 6%, impulsionadas pelo início da atividade do Polo da Beira, que contribuiu com 123 novos alunos para o total de alunos da EPM-CELP.

Anos	2024/2025	2023/2024	2022/2023
Número de alunos	1733	1741	1612

Grande parte do valor das vendas e prestação de serviços é proveniente da venda de fardamento escolar e de publicações da EPM-CELP, cuja receita aumentou 6% em 2024, sobretudo devido à venda de fardamento no Polo da Beira.

A EPM-CELP tem apostado no arrendamento de instalações e espaços (refeitório, cafeteria da sala de professores, auditório, salas para formação, espaços desportivos, salas e espaços para reuniões ou convívios organizados por empresas ou por particulares), dada a qualidade das instalações oferecidas, sendo estas verbas fundamentais para a manutenção do património edificado e sua envolvente. Estes rendimentos mantiveram-se sem grandes oscilações face a 2023.

Os gastos aumentaram 17% comparativamente com 2023, sendo constituídos maioritariamente pelos gastos com o pessoal, que registaram um aumento significativo em 2024 (+17%), devido sobretudo à incorporação no quadro de pessoal da EPM-CELP do pessoal docente e não docente do Polo da Beira,

na sequência da publicação da Portaria n.º 296/2023, de 4 de outubro, e do Acordo de Cedência, assinado entre o Estado Português e a antiga Escola Portuguesa da Beira (EPB), em 9 de novembro de 2023, que se traduziu num alargamento de cerca de 15% no quadro de pessoal da EPM-CELP.

O crescimento dos gastos com o pessoal foi ainda influenciado pela atualização dos salários em cerca de 5,5%, já que a EPM-CELP tem incorporado no respetivo regulamento remuneratório os ajustamentos salariais decretados para a Administração Pública Portuguesa, e pelo reposicionamento remuneratório de docentes, por força da aplicação do Decreto-Lei n.º 32-A/2023, de 8 de maio.

Refira-se que todos os vencimentos são fixados em Euros, independentemente de serem pagos em Euros ou Meticais, não existindo, assim, qualquer impacto nestas despesas relacionado com flutuações cambiais.

A rubrica de fornecimentos e serviços externos registou um aumento de 10%, sobretudo devido à necessidade de contratação de técnicos especializados para o ensino profissional e docentes em regime de avença, para colmatar vagas que não foram possíveis preencher através de destacamento, contratação local ou concurso. O aumento verificado com a aquisição de bens e serviços reflete também a abertura do Polo da Beira no final de 2023.

O funcionamento do Polo da Beira, durante o ano de 2024, implicou gastos na ordem dos €784.686, com maior incidência nos gastos com pessoal (€731.776). Destacam-se ainda os gastos com a renda das instalações, assim como com as obras realizadas para melhorar as condições do espaço físico utilizado pelo polo.

Os elevados investimentos realizados nos últimos anos, nomeadamente, com a implementação do Sistema de Vídeo Vigilância em Circuito Fechado (CCTV) e a aquisição de equipamento informático, também por força dos exames nacionais online, determinaram o acréscimo de 3% dos gastos de depreciação do ativo fixo.

No que se refere aos outros gastos, verificou-se um acréscimo de 146%, associado ao aumento de encargos com diferenças cambiais desfavoráveis na atividade operacional (€49.816), em comparação com o ano anterior (€28.246), devido à maior volatilidade das taxas de câmbio observada ao longo do ano. São também de registar os gastos relativos à insuficiência da estimativa para férias, subsídio de férias e respetivos encargos, pagos em 2024, mas referentes a 2023 (€40.475), bem como, com impostos que incidiram sobre os juros de aplicações em Certificados Especiais de Dívida de Curto Prazo (CEDIC) efetuadas ao longo de 2024 (€30.267).

A situação patrimonial da EPM-CELP manteve-se estável, apesar da redução do património líquido em 1% e o aumento do passivo em 26%.

Handwritten signature and stamp in the bottom right corner of the page. The signature is in blue ink and appears to be 'H. António'. Below it is a red circular stamp with some illegible text.

Balanço	31/12/2024	31/12/2023	Var. 23/24
<b>Ativo</b>	<b>10.437.399</b>	<b>10.387.897</b>	<b>0%</b>
Ativo fixo tangível e ativo intangível	7.368.370	7.522.467	-2%
Inventários	203.665	187.062	9%
Clientes, contribuintes e utentes	279.713	225.301	24%
Outras contas a receber	34.068	33.108	3%
Diferimentos	75.731	26.011	170%
Outros ativos financeiros	0	2.175.255	-100%
Caixa e depósitos	2.475.853	216.693	1043%
<b>Passivo</b>	<b>538.491</b>	<b>425.053</b>	<b>26%</b>
Adiantamentos de clientes, contribuintes e utentes	85.873	5.593	1435%
Outras contas a pagar	450.528	419.460	7%
<b>Património líquido</b>	<b>9.900.908</b>	<b>9.962.844</b>	<b>-1%</b>

O ativo da EPM-CELP no final de 2024 era constituído maioritariamente pelo património imobiliário (ativo fixo) e por disponibilidades em caixa e depósitos.

Ao longo de 2024, foram realizados investimentos programados, destacando-se a intervenção realizada no auditório da EPM-CELP, que incluiu a substituição e atualização do equipamento tecnológico obsoleto (projektor de vídeo, tela e equipamento de som). Também foi realizado um investimento substancial na aquisição de equipamento informático para garantir a realização de exames nacionais. Além disso, foi dada continuidade ao apetrechamento do Polo da Beira com aparelhos de ar condicionado, equipamento informático e mobiliário para as salas de aula.

A EPM-CELP tem vindo a implementar uma política de gestão criteriosa das disponibilidades, minimizando os saídos em moeda local, para mitigar os efeitos exógenos da volatilidade cambial ao longo do ano, e que tem constituído um dos fatores mais penalizadores para a gestão financeira da EPM-CELP nos últimos anos, nomeadamente através de:

- Gestão do pagamento dos subsídios de férias e de Natal aos funcionários da EPM-CELP, em Metical ou Euro, consoante as disponibilidades em moeda local existentes;
- Análise das propostas de aquisição de bens e serviços (em Moçambique e Portugal), renegociando as melhores condições de compra ou, no limite, mantendo as anteriores em vigor, dando prioridade (de acordo com a lei) a fornecedores locais, para "escoar" Meticais.

A dívida de alunos respeitante aos anos letivos em curso no final de 2023 e de 2024, aumentou 22%, de €222.094, para €271.493, devido à instabilidade pós-eleitoral vivida em Moçambique no último trimestre do ano, que condicionou a atividade económica e o funcionamento dos serviços, levando mesmo ao encerramento temporário da EPM-CELP em determinados períodos. Esta situação afetou o cumprimento regular das obrigações financeiras dos encarregados de educação perante a EPM-CELP e resultou num aumento significativo dos pedidos excecionais de planos de pagamento e do recurso ao Apoio Social Escolar.

*[Handwritten signature]*  
*[Handwritten name]*  
*[Handwritten text]*

A EPM-CELP tem realizado um esforço na cobrança de propinas sendo, mensalmente, analisados os montantes das dívidas e decididas as ações a realizar para recuperação da receita não cobrada, de que se destacam:

- Envolvimento dos Coordenadores de Ciclo e Diretores de Turma, com comunicações para os encarregados de educação devedores se dirigirem aos Serviços de Administração Escolar (SAE), a fim de regularizarem os seus incumprimentos;
- Contactos contínuos dos SAE via *e-mail*, para os encarregados de educação devedores, relembrando-os das obrigações assumidas, mencionando os montantes em dívida;
- Elaboração de planos de pagamento, através de acordos individuais do pagamento das dívidas em prestações, com prévia submissão à aprovação da Direção;
- Fazer depender as renovações de matrículas da liquidação das propinas em atraso.

No final de 2024, a EPM-CELP não registava dívidas a terceiros, sendo as contas por pagar respeitantes à especialização da estimativa dos gastos com férias, subsídios de férias e respetivos encargos que apesar de configurarem gastos imputados a 2024 só serão pagos em 2025. Registava ainda adiantamentos de alunos relativos a propinas a faturar em 2025.

A handwritten signature in black ink, appearing to be 'D. Antunes', is located in the bottom right corner of the page.

## Análise das Demonstrações Orçamentais

Com base na análise das Demonstrações do Desempenho Orçamental e de Execução Orçamental anexas a este relatório, em 2024, a receita efetiva total ascendeu a €7.850.661 e a despesa a €7.814.453, registando-se um saldo orçamental de €36.208.

Receita e Despesa Efetiva	OE2024	Exec. 2024	Exec. %	OE2023	Exec. 2023	Exec. %	Var. 23/24
Transferências OE	3.872.000	4.173.500	108%	3.211.425	3.211.925	100%	30%
Receitas Próprias	3.698.314	3.677.161	99%	3.426.000	3.446.632	101%	7%
Propinas, taxas e multas	3.473.314	3.391.738	98%	3.282.000	3.218.463	98%	5%
Outras receitas correntes	225.000	285.423	127%	144.000	228.169	158%	25%
<b>Receita efetiva total</b>	<b>7.570.314</b>	<b>7.850.661</b>	<b>104%</b>	<b>6.637.425</b>	<b>6.558.557</b>	<b>100%</b>	<b>18%</b>
Despesas com o pessoal	6.374.000	6.645.125	104%	5.641.425	5.585.906	99%	19%
Outras despesas correntes	1.061.314	950.541	90%	896.000	842.383	94%	13%
Despesas de capital	135.000	218.787	162%	100.000	166.600	167%	31%
<b>Despesa efetiva total</b>	<b>7.570.314</b>	<b>7.814.453</b>	<b>103%</b>	<b>6.637.425</b>	<b>6.594.889</b>	<b>99%</b>	<b>16%</b>
<b>Saldo orçamental</b>	<b>0</b>	<b>36.208</b>		<b>0</b>	<b>63.668</b>		

A receita cobrada em 2024 foi, maioritariamente, proveniente de transferência do OE (53%), o que contrasta com os anos anteriores, em que as receitas próprias representavam a maior parte das receitas. Esta situação está relacionada com a necessidade de um maior esforço orçamental para cobrir as despesas de funcionamento do Polo da Beira, o qual iniciou a sua atividade no final de 2023.

As transferências do OE registaram uma execução de 108% em 2024 e aumentaram 30% face a 2023, tendo sido autorizado um reforço de €300.000, aprovado por despacho do Senhor Ministro da Educação, Ciência e Inovação, de 17/11/2024, para fazer face a gastos não orçamentados relacionados com a integração do pessoal do Polo da Beira, a atualização salarial de 2024 e o reposicionamento remuneratório de docentes, por força da aplicação do Decreto-Lei n.º 32-A/2023, de 8 de maio.

Estas transferências do OE foram aplicadas na totalidade em despesas com o pessoal, com exceção de €3.500, transferidos através da Direção-Geral da Educação, para aquisição de bens e serviços, no âmbito do Projeto de Cooperação, "Mabuko Ya Hina".

As receitas próprias apresentam uma execução de 99% e um aumento de 7%, devido às receitas cobradas pelo Polo da Beira e aos juros recebidos de aplicações CEDIC efetuadas ao longo de 2024.



A despesa efetiva em 2024 apresenta uma execução de 103% e um aumento de 18% em comparação com 2023, motivado, essencialmente, pelo aumento das despesas com o pessoal, pelas razões já referidas. As despesas com o pessoal em 2024, representam 85% da despesa total, tal como em 2023.



É de referir que a execução de 2024, inclui a execução do Polo da Beira, nomeadamente, receitas no total de €803.655, sendo €685.000 provenientes de transferências do OE, e despesas no total de €803.473.

O saldo orçamental apurado em 2024 (€36.208) resulta, sobretudo, de poupanças nas despesas com a aquisição de bens e serviços, face à previsão orçamental.



Ainda durante o ano de 2024, registaram-se recebimentos de Operações de Tesouraria (OT) no montante de €235.100 e pagamentos no total de €187.403, resultando num saldo positivo de €47.697.

Por outro lado, em 2024 foi efetuado o resgate total dos CEDIC que transitaram de 2023, no montante de €2.175.255.

Desta forma, o Saldo da Gerência na posse do serviço aumentou em €2.259.160, passando de €216.693, no início do ano de 2024, para €2.475.853, no final do ano.

## Síntese de indicadores

No quadro seguinte estão apresentados alguns indicadores de gestão que permitem uma análise complementar da situação económica, financeira e orçamental da EPM-CELP nos anos de 2024 e 2023.

Indicadores económico-financeiros	2024	2023
Ativo corrente/Ativo total	0,29	0,28
Contas a receber/Ativo corrente	0,10	0,09
Liquidez geral (Ativo corrente/Passivo corrente)	5,72	6,74
Passivo total/ativo total	0,05	0,04
Liquidez Imediata (Disponibilidades/Passivo corrente)	4,62	0,51
Solvabilidade (Património líquido/Passivo)	18,46	23,44
Autonomia Financeira (Património Líquido / Ativo)	0,95	0,96
Resultado antes de depreciações e gastos de financiamento	311.038	211.238
Resultado líquido do exercício	-61.846	-151.160
<b>Indicadores orçamentais</b>		
Grau de execução orçamental da receita	104%	100%
Grau de execução orçamental da despesa	103%	99%
Transferências OE/Despesas com o pessoal	63%	58%
Transferências OE/Receita efetiva	53%	48%
Despesas com o pessoal/Despesa corrente	87%	87%
Despesas de capital/Despesa efetiva	3%	3%
Propinas e taxas/Receita efetiva	43%	48%
Saldo orçamental	36.208	63.668

Os indicadores relevantes reportados no ano de 2024 evidenciam um conjunto de tendências que enumeramos:

- I. Ligeira redução do grau de autonomia financeira em resultado da redução do património líquido;
- II. Aumento da liquidez por força do resgate de aplicações financeiras em CEDIC;
- III. Deterioração do grau de solvabilidade devido ao resultado líquido apurado no exercício;
- IV. Melhoria do resultado líquido devido, essencialmente, aos rendimentos de propinas e juros de aplicações financeiras em CEDIC;
- V. Grau de execução da despesa e da receita orçamental acima de 100% decorrente do aumento das despesas com o pessoal e consequente reforço das transferências do OE, aprovado no último trimestre do ano;
- VI. Aumento do peso das transferências do OE no total da receita e da despesa, associado à abertura do Polo da Beira e ao aumento das despesas com o pessoal;
- VII. Saldo orçamental de 2024 associado a poupanças nas despesas com a aquisição de bens e serviços.

## Considerações finais

---

- I. Continuar com a implementação de estratégias para manter e equilibrar as "Disponibilidades" em Euros;
- II. Manter uma gestão criteriosa na (re)negociação de novos contratos e um maior controlo dos inventários existentes tendentes à economia nos gastos com fornecimentos e serviços externos;
- III. Continuar a procurar formas de reduzir a pesada fatura energética imposta pela única operadora existente em Moçambique, a EDM, motivo pelo qual a EPM-CELP desenvolveu um estudo de viabilidade para a implementação de um Sistema de Produção de Energia Sustentável, limpa e amiga do ambiente, que irá ser apresentada à Tutela para aprovação;
- IV. Rentabilizar o capital investido, por forma a melhorar o seu retorno;
- V. O valor de propinas e a sua cobrança têm um efeito muito significativo nos resultados, continuando a exigir mais e melhores ações na procura da sua boa cobrança, pois no último trimestre de 2024 viram-se afetadas essas cobranças, devido à situação político-social tumultuosa que se viveu no período pós-eleitoral;
- VI. Uma quebra de receita nas propinas tem um efeito direto nos resultados finais. É fundamental apostar em fontes de receitas alternativas ao OE e às propinas, de forma a minimizar os riscos de um ano menos bom;
- VII. Continuar a aposta na formação dos seus funcionários e técnicos com vista à sua requalificação, melhorando as condições de trabalho e de satisfação profissional do ativo humano.
- VIII. Com foco no projeto educativo e numa perspetiva de formação e investigação, tem havido um esforço financeiro acrescido, devido à necessidade de recorrer, a maior parte das vezes, a formadores externos, por vezes provenientes de Portugal;
- IX. No âmbito da cooperação com as Instituições Moçambicanas, com o próprio Ministério da Educação e Desenvolvimento Humano de Moçambique e com o Ministério do Género, Criança e Ação Social, bem como Associações e entidades diversas, são promovidas, durante o ano, diversas ações de formação dirigidas aos professores e técnicos moçambicanos, cujos custos com formadores e com o funcionamento das mesmas, são totalmente suportados pelo orçamento da EPM-CELP. A título de exemplo refira-se, a formação dada na área do Português e Matemática do 1º ciclo aos docentes da Escola Lusófona de Nampula e Escola Portuguesa da Beira. Ainda neste âmbito, a EPM-CELP fez crescer a atribuição de bolsas de estudo a alunos de famílias carenciadas, de nacionalidade moçambicana, bem como a intensificação de protocolos estabelecidos com universidades moçambicanas, para que estudantes finalistas possam ser recebidos nas nossas instalações em situação de estágios académicos e profissionais.

- X. A maioria dos custos associados à Cooperação, como o Programa de Apoio às Bibliotecas Escolares e reabilitação das mesmas ou das escolas Moçambicanas, são suportadas pela EPM-CELP. Os projetos de edição e de distribuição de livros pelas escolas públicas e comunitárias do sistema de ensino de Moçambique são também financiados pela EPM-CELP;
- XI. As Instituições e Associações Moçambicanas, nas diversas áreas, utilizam a custos reduzidos as instalações da EPM-CELP para eventos de relevo, sendo a cedência de equipamento a título gratuito;
- XII. A manutenção do edificado, dos bens móveis e equipamentos acarreta custos avultados, apesar das regras de manutenção preventiva que têm vindo a ser implementadas, no entanto os edifícios já possuem 25 anos de construção;
- XIII. Os custos com a atividade pedagógica são principalmente compostos por custos com o pessoal;
- XIV. Participação ativa em Feiras do Livro, renegociação com as Editoras e Distribuidoras de livros em novas publicações da EPM-CELP, sempre com o objetivo de melhorar a divulgação e promoção da Língua Portuguesa;
- XV. Na sequência da requalificação dos espaços EPM-CELP, possibilitando melhores condições para a prática do desporto escolar (ampliação dos espaços desportivos e criação de novos campos), continuar a apostar neste tipo de investimentos otimizando os proveitos com os futuros alugueres dos mesmos espaços;
- XVI. Ainda na requalificação dos espaços da EPM-CELP, a nova cantina escolar, que se reveste de uma importância fundamental para a qualidade do serviço prestado à comunidade educativa, em pleno funcionamento, também é procurada para aluguer na realização de eventos;
- XVII. As várias atualizações e adaptações do nosso Sistema (plataforma) de Gestão Global Integrado, que interliga transversalmente todos os setores desde as áreas pedagógica até a administrativa e financeira, agora alargado através de uma intranet de ligação com o Polo da Beira, tem possibilitado uma ótima resposta às constantes alterações introduzidas pela Tutela no foro do Ministério das Finanças;
- XVIII. A Direção da EPM-CELP aprovou, mais uma vez, um orçamento do ASE (Ação Social Escolar), para fazer face a um crescendo de solicitações dos encarregados de educação com maiores dificuldades financeiras, fruto da penalização dos seus orçamentos devido à conjuntura económica e financeira que se vive em Moçambique, bem como suportar bolsas de estudo no ensino superior moçambicano para funcionários. A extensão de oferta de refeições completas no refeitório, aos filhos dos funcionários não docentes (AO e AT) que estudam na EPM-CELP. De notar também, que todo o orçamento do ASE é suportado por receitas próprias da EPM-CELP;

- XIX. Poder-se-á considerar a situação desta instituição como saudável e menos exposta a fatores exógenos, exigindo que se mantenha e melhore o controlo das despesas e dos recebimentos, tendo presente a necessidade de continuar a investir, nos equipamentos, nos recursos humanos e nas infraestruturas, o que permitirá melhorar o desempenho global desta instituição, contribuindo certamente para melhor alcançar os objetivos para os quais esta foi criada.

A Comissão Administrativa Provisória

*Antunes*

*A. Marques*

Assinado digitalmente por  
António Jorge Nunes  
Marques  
Data: 2025.03.31  
12:14:30 +0200

*Francisco Tavares*

Assinado por: **PEDRO MIGUEL BONECA ROSA  
TAVARES**  
Num. de Identificação: 09500869  
Data: 2025.03.31 14:29:09+02'00'

Maputo, 31 de março de 2025

## BALANÇO

Valores em Euros

Rubricas	Notas	31/12/2024	31/12/2023
<b>ATIVO</b>			
Ativo não corrente			
Ativos fixos tangíveis	5	7.357.377,83	7.505.530,41
Ativos intangíveis	3	10.991,90	16.936,16
Subtotal		7.368.369,53	7.522.466,57
Ativo corrente			
Inventários	10	203.665,11	187.062,36
Clientes, contribuintes e utentes	18.1	279.712,92	225.301,08
Outras contas a receber	18.1	34.067,66	33.107,66
Diferimentos	18.1	75.730,83	28.010,44
Outros ativos financeiros	18.1	0,00	2.175.255,10
Caixa e depósitos	18.1	2.475.852,53	216.693,30
Subtotal		3.069.029,07	2.865.429,94
<b>Total do Ativo</b>		<b>10.437.398,60</b>	<b>10.387.896,51</b>
<b>PATRIMÓNIO LÍQUIDO</b>			
Património / Capital	23.1	6.309.544,00	6.309.544,00
Resultados transitados	23.1	1.963.489,37	2.114.629,66
Excedentes de revalorização	23.1	1.604.789,18	1.604.789,18
Outras variações no Património Líquido	23.1	85.041,11	85.041,11
Resultado líquido do período	23.1	-61.846,07	-151.190,29
<b>Total do Património Líquido</b>		<b>9.900.997,59</b>	<b>9.962.843,66</b>
<b>PASSIVO</b>			
Passivo não corrente			
Subtotal			
Passivo corrente			
Adiantamentos de clientes, contribuintes e utentes	18.2	85.673,30	5.592,61
Outras contas a pagar	18.2	450.527,71	419.460,04
Diferimentos	18.2	0,00	0,00
Subtotal		536.401,01	425.052,65
<b>Total do Passivo</b>		<b>536.401,01</b>	<b>425.052,65</b>
<b>Total do Património Líquido e Passivo</b>		<b>10.437.398,60</b>	<b>10.387.896,51</b>

A Responsável

Maria de  
Lurdes  
Glaziou  
Tavares

Assinado  
digitalmente por  
Maria de Lurdes  
Glaziou Tavares  
Data: 2025.03.31  
11:26:59 +0200

A Comissão Administrativa Provisória

*Antunes* *A. Marques*

Assinado  
digitalmente por  
António Jorge  
Nunes Marques  
Data: 2025.03.31  
12:15:67 +0200

*Pedro Miguel Boneca Rosa*

Assinado por: PEDRO MIGUEL BONECA ROSA  
TAVARES  
Num. de Identificação: 09600869  
Data: 2025.03.31 14:32:44+02'00'

Maputo, 31 de março de 2025

## DEMONSTRAÇÃO DE RESULTADOS POR NATUREZA

Valores em Euros			
Rendimentos e Gastos	Notas	2024	2023
Impostos, contribuições e taxas	13	3.451.002,23	3.241.168,50
Vendas	13	92.436,41	92.340,58
Prestações de serviços e concessões	13	42.712,53	36.615,56
Transferências e subsídios correntes obtidos	14	4.173.500,00	3.211.925,00
Custo das mercadorias vendidas e das matérias consumidas	23.2	-72.860,73	-76.001,89
Fornecimentos e serviços externos	23.3	-1.051.382,80	-953.909,55
Gastos com pessoal	19	-6.326.574,89	-5.386.081,79
Outros rendimentos e ganhos	13	99.687,78	102.986,38
Outros gastos e perdas	23.4	-151.472,17	-61.475,23
<b>Resultado antes de depreciações e gastos de financiamento</b>		<b>253.907,20</b>	<b>210.708,72</b>
Gastos / reversões de depreciação e amortização	3 e 5	-372.864,22	-362.398,06
<b>Resultado operacional (antes de gastos de financiamento)</b>		<b>-118.977,02</b>	<b>-151.689,34</b>
Juros e rendimentos similares obtidos	13	57.130,95	529,05
Juros e gastos similares suportados		0,00	0,00
<b>Resultado antes de impostos</b>		<b>-61.846,07</b>	<b>-151.160,29</b>
Imposto sobre o rendimento		0,00	0,00
<b>Resultado líquido do período</b>		<b>-61.846,07</b>	<b>-151.160,29</b>

A Responsável

**Maria de  
Lurdes  
Glaziou  
Tavares**

Assinado  
digitalmente por  
Mária de Lurdes  
Glaziou Tavares  
Data: 2025.03.31  
11:27:07 +0200

A Comissão Administrativa Provisória

*António*

Assinado  
digitalmente por  
António Jorge  
Nunes Marques  
Data: 2025.03.31  
12:15:31 +0200

*Maria Bstina Tavares*

Assinado por: **PEDRO MIGUEL BONECA ROSA  
TAVARES**  
Num. de identificação: 09600869  
Data: 2025.03.31 14:34:37+02'00'

Maputo, 31 de março de 2025

## DEMONSTRAÇÃO DAS ALTERAÇÕES NO PATRIMÓNIO LÍQUIDO EM 2024

Valores em Euro

Descrição	Notas	Património Líquido atribuído aos detentores de Património Líquido da entidade que controla										Interesses que não controlam	Total do património líquido		
		Capital Património realizado	Outros instrumentos de capital próprio	Reservas legais	Reservas decorrentes da transferência de ativos	Outras reservas	Resultados transferidos	Ajustamentos em ativos financeiros	Excedentes de reavaliação	Outras variações no património líquido	Resultado líquido do período			TOTAL	
Posteja no início do período	(1)	6.395.944,00	0,00	0,00		0,00	2.114.829,66	0,00	1.684.789,18	85.941,11	-151.180,29	9.982.943,66		9.982.943,66	
Alterações no período		0,00	0,00	0,00		0,00	-151.180,29	0,00	0,00	0,00	151.180,29	0,00		0,00	
Primeira adoção de novo referencial contabilístico												0,00		0,00	
Alterações de políticas contabilísticas												0,00		0,00	
Diferenças de conversão de demonstrações financeiras												0,00		0,00	
Realização do excedente de reavaliação												0,00		0,00	
Excedentes de reavaliação e reservas variações												0,00		0,00	
Outras alterações reconhecidas no Património Líquido												0,00		0,00	
	(2)	0,00	0,00	0,00	0,00	0,00	-151.180,29	0,00	0,00	0,00	151.180,29	0,00	0,00	0,00	
Resultado líquido do período	(3)											-61.846,07	-61.846,07	-61.846,07	
Resultado Integral	(1)+(2)+(3)											88.314,32	-61.846,07	0,00	-61.846,07
Operações com detentores de capital no período															
Realizações de capital/património															
Emissões para a cobertura de perdas															
Outras operações	(4)	0,00	0,00	0,00	0,00	0,00	0,00	0,00	0,00	0,00	0,00	0,00	0,00	0,00	
Posteja no fim do período N-1	(5)=(1)+(2)+(3)+(4)	6.395.944,00	0,00	0,00	0,00	0,00	1.963.649,37	0,00	1.684.789,18	85.941,11	-61.846,07	9.982.943,66	0,00	9.982.943,66	

A Responsável

Maria de Lurdes Glaziou Tavares

Assinado digitalmente por Maria de Lurdes Glaziou Tavares  
Data: 2025.03.31 11:27:23 +0200

A Comissão Administrativa Provisória

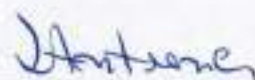

Assinado digitalmente por António Jorge Nunes Marques  
Data: 2025.03.31 12:16:11 +0200

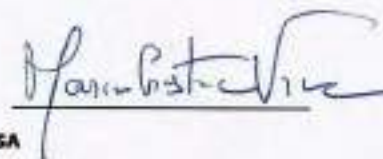

Assinado por: PEDRO MIGUEL BONECA ROSA TAVARES

Num. de identificação: 09600869  
Data: 2025.03.31 14:36:50+02'00'

Maputo, 31 de março de 2025

## DEMONSTRAÇÃO DOS FLUXOS DE CAIXA

RUBRICAS	NOTAS	Valores em Euros	
		2024	2023
<b>Fluxos de caixa de atividades operacionais</b>			
Recabimentos de clientes		176.380,59	179.524,64
Recabimentos de contribuintes		0,00	0,00
Recabimentos de transferências e subsídios correntes		4.173.500,00	3.211.925,00
Recabimentos de utílias		3.487.954,44	3.214.333,24
Pagamentos a fornecedores		-1.500.660,09	-1.543.626,50
Pagamentos ao pessoal		-5.774.190,89	-4.876.057,47
<b>Caixa gerada pelas operações</b>		<b>562.984,05</b>	<b>386.098,51</b>
Outros recebimentos/pagamentos		-316.961,94	-128.483,19
<b>Fluxos de caixa das atividades operacionais (a)</b>		<b>246.022,11</b>	<b>257.615,32</b>
<b>Fluxos de caixa das atividades de investimento</b>			
<b>Pagamentos respeitantes a:</b>			
Ativos fixos tangíveis		-215.949,12	-142.617,78
Ativos intangíveis		-2.838,00	-23.961,80
<b>Recabimentos provenientes de:</b>			
Ativos fixos tangíveis		0,00	0,00
Juros e rendimentos similares		56.669,14	529,05
<b>Fluxos de caixa das atividades de investimento (b)</b>		<b>-162.117,98</b>	<b>-166.070,53</b>
<b>Fluxos de caixa das atividades de financiamento</b>			
<b>Recabimentos provenientes de</b>			
Financiamentos obtidos		0,00	0,00
<b>Pagamentos respeitantes a:</b>			
Financiamentos obtidos		0,00	0,00
<b>Fluxos de caixa de atividades de financiamento (c)</b>		<b>0,00</b>	<b>0,00</b>
<b>Varição de caixa e seus equivalentes (a + b + c)</b>		<b>83.904,13</b>	<b>91.544,79</b>
<b>Efeitos das diferenças de câmbio</b>		<b>-49.773,08</b>	<b>-28.245,80</b>
<b>Caixa e seus equivalentes no início do período</b>		<b>2.391.948,40</b>	<b>2.300.403,61</b>
<b>Caixa e seus equivalentes no fim do período</b>		<b>2.475.652,53</b>	<b>2.391.948,40</b>
<b>Conciliação entre caixa e seus equivalentes e saldo de gerência</b>			
<b>Caixa e seus equivalentes no início do período</b>		<b>2.391.948,40</b>	<b>2.300.403,61</b>
- Equivalentes a caixa no início do período		-2.175.255,10	0,00
- Variações cambiais de caixa no início do período		0,00	0,00
Saldo da gerência anterior		216.693,30	2.300.403,61
De execução orçamental		215.667,73	2.116.215,54
De operações de tesouraria		1.025,57	-11.558,47
<b>Caixa e seus equivalentes no fim do período</b>		<b>2.475.652,53</b>	<b>2.391.948,40</b>
- Equivalentes a caixa no fim do período		-2.175.255,10	-2.175.255,10
- Variações cambiais de caixa no fim do período		0,00	0,00
Saldo para a gerência seguinte		2.475.652,53	216.693,30
De execução orçamental		2.427.130,38	215.667,73
De operações de tesouraria		48.722,15	1.025,57

A Responsável

Maria de Lurdes Glaziou Tavares  
Assinado digitalmente por Maria de Lurdes Glaziou Tavares  
Data: 2025.03.31 11:27:38 +0200

A Comissão Administrativa Provisória





Assinado digitalmente por António Jorge Nunes Marques  
Data: 2025.03.31 12:16:42 +0200

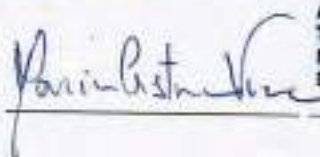

Assinado por: PEDRO MIGUEL BONECA ROSA TAVARES  
Num. de identificação: 09600869  
Data: 2025.03.31 14:40:11 +02'00'

Maputo, 31 de março de 2025

## Anexo às Demonstrações Financeiras

### 1. Identificação da entidade, período de relato e referencial contabilístico

A Escola Portuguesa de Moçambique – Centro de Ensino e Língua Portuguesa (EPM-CELP), foi criada ao abrigo do Decreto-Lei n.º 241/99, de 25 de junho, na sequência da assinatura, em 1995, do Acordo de Cooperação entre a República Portuguesa e a República de Moçambique. A EPM-CELP é uma entidade pública do Estado Português, tutelada pelo Ministério da Educação, e iniciou as suas atividades no ano letivo de 1999/2000, tendo sido dotada de personalidade jurídica e de autonomia cultural, pedagógica, administrativa, financeira e património próprio.

As demonstrações financeiras foram preparadas de harmonia com o Sistema de Normalização Contabilística para as Administrações Públicas (SNC-AP), aprovado pelo Decreto-Lei n.º 192/2015, de 11 de setembro, e foram aplicados os requisitos das Normas de Contabilidade Pública (NCP) relevantes para a EPM-CELP.

Designação	Escola Portuguesa de Moçambique - Centro de Ensino e Língua Portuguesa
NIF	600063500
Classificação orgânica	11 1 03 02 00
Tutela	Ministério da Educação
Regime financeiro	Autonomia Administrativa e Financeira
Legislação	Decreto-Lei n.º 241/99, de 25 de junho
Referencial contabilístico	SNCAP - Regime Integral

Em 31/12/2024 a desagregação de caixa e depósitos era a seguinte:

#### Quadro 1.1. Desagregação de caixa e depósitos

Conta	Euros
Caixa	29,08
Depósitos à ordem	2.463.644,87
Depósitos à ordem no Tesouro	2.520.773,57
Depósitos bancários à ordem	-57.128,70
Depósitos de garantias e cações	12.176,58
<b>Total de caixa e depósitos</b>	<b>2.475.852,53</b>

### 2. Principais políticas contabilísticas, alterações nas estimativas contabilísticas e erros

As principais políticas de contabilidade adotadas na elaboração das demonstrações financeiras são as que abaixo se descrevem e foram consistentemente aplicadas a todos os exercícios apresentados, salvo quando indicado:

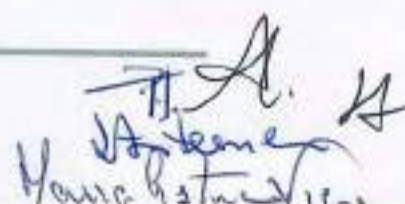
  
Maria Bastião

- a) As demonstrações financeiras foram preparadas no pressuposto da continuidade das operações, a partir dos registos contabilísticos mantidos em conformidade com o Sistema de Normalização Contabilística para as Administrações Públicas, têm como referência a data de 31/12/2024 e estão expressas em euros;
- b) À data do balanço, os saldos em moeda estrangeira foram atualizados com base no câmbio dessa data e as diferenças cambiais daí resultantes foram reconhecidas como rendimentos ou gastos do exercício;
- c) Para conversão em Euros dos saldos em moeda estrangeira foram utilizados os seguintes câmbios, reportados aquela data (31/12/2024):

Ano	31/12/2024	31/12/2023
<b>Taxa</b>		
EURO / MZN	67,42	71,32
EURO / USD	1,05	1,11
<b>Variação (Absoluta)</b>		
EURO / MZN	-3,9	2,57
EURO / USD	-0,06	0,04
<b>Variação (Percentual)</b>		
EURO / MZN	-5%	4%
EURO / USD	-5%	4%

Fonte: Banco BCI Câmbio Divisas

- d) Os ativos fixos tangíveis são mensurados ao seu custo de aquisição ou de "avaliação por entidade credenciada" quando não foi possível a disponibilização da documentação adequada para a sua valorização (esta situação tornou-se especialmente relevante relativamente a bens não cadastrados, ou deficientemente cadastrados pelo Estado Moçambicano e cedidos à EPM-CELP), deduzido das correspondentes depreciações;
- e) As depreciações são calculadas pelo método das quotas constantes, numa base duodecimal, utilizando-se, de um modo geral, as taxas de depreciação definidas no Classificador Complementar 2 do Plano de Contas Multidimensional, publicado no anexo ao Decreto-Lei n.º 192/2015, de 11 de novembro, de forma a reintegrar o valor destes ativos no período estimado da sua vida útil;
- f) Os inventários estão valorizados ao custo de aquisição/produção, sendo as saídas registadas pelo custo médio ponderado;
- g) As contas a pagar e a receber estão expressas pelas importâncias constantes nos documentos que as titulam, sendo que, para os valores em moeda estrangeira foi utilizado para o seu registo, o câmbio da data considerada para as respetivas operações;
- h) A EPM-CELP regista os seus rendimentos e gastos na base do acréscimo, pela qual são reconhecidos na medida em que são gerados, independentemente do momento em que são pagos ou recebidos.

As diferenças entre os montantes recebidos e pagos e os correspondentes gastos e perdas e rendimentos e ganhos são registados nas rubricas "Outras contas a receber", "Outras contas a pagar" ou "Diferimentos".

As responsabilidades com férias, subsídio de férias e respetivos encargos são registadas como gasto do ano em que o pessoal adquire o direito ao gozo de férias. Em consequência, o valor das férias, subsídios de férias e respetivos encargos vencidos e não pagos à data do Balanço foi estimado e incluído na rubrica "Credores por acréscimos de gastos".

### 3. Ativos Intangíveis

Os movimentos ocorridos na quantia escriturada dos ativos intangíveis, bem como nas respetivas amortizações e perdas por imparidade acumuladas, foram os seguintes:

**Quadro 3.1. Ativos Intangíveis - variação das amortizações e perdas por imparidades acumuladas**

RUBRICAS (1)	Início do Período				Fim do Período			
	Quantia bruta (1)	Amortizações acumuladas (2)	Perdas por imparidade acumuladas (3)	Quantia escriturada (1)-(2)-(3)	Quantia bruta (4)	Amortizações acumuladas (5)	Perdas por imparidade acumuladas (6)	Quantia escriturada (4)-(5)-(6)
<b>ATIVOS INTANGÍVEIS</b>								
Ativos intangíveis de domínio público, patentes, marcas, direitos de autor, direitos de propriedade intelectual	0,00	0,00	0,00	0,00	0,00	0,00	0,00	0,00
Goodwill	0,00	0,00	0,00	0,00	0,00	0,00	0,00	0,00
Programas de desenvolvimento	0,00	0,00	0,00	0,00	0,00	0,00	0,00	0,00
Programas de computador e sistemas de informação	461.112,00	444.173,84	0,00	16.938,16	463.950,00	452.958,10	0,00	10.991,90
Propriedade intelectual e industrial	0,00	0,00	0,00	0,00	0,00	0,00	0,00	0,00
Outros	0,00	0,00	0,00	0,00	0,00	0,00	0,00	0,00
Ativos intangíveis em curso	0,00	0,00	0,00	0,00	0,00	0,00	0,00	0,00
<b>Total</b>	<b>461.112,00</b>	<b>444.173,84</b>	<b>0,00</b>	<b>16.938,16</b>	<b>463.950,00</b>	<b>452.958,10</b>	<b>0,00</b>	<b>10.991,90</b>

**Quadro 3.2. Ativos Intangíveis - quantia escriturada e variações do período**

RUBRICAS	Quantia escriturada	Variações								Quantia escriturada
		Adições	Transferências entre entidades	Reversões	Reversões de perdas por imparidade	Perdas por imparidade	Amortizações de perdas	Diferenças cambiais	Outros	
<b>ATIVOS INTANGÍVEIS</b>										
Ativos intangíveis de domínio público, patentes, marcas, direitos de autor, direitos de propriedade intelectual	0,00	0,00	0,00	0,00	0,00	0,00	0,00	0,00	0,00	0,00
Goodwill	0,00	0,00	0,00	0,00	0,00	0,00	0,00	0,00	0,00	0,00
Programas de desenvolvimento	0,00	0,00	0,00	0,00	0,00	0,00	0,00	0,00	0,00	0,00
Programas de computador e sistemas de informação	16.938,16	1.889,35	0,00	0,00	0,00	0,00	0,00	-1.752,19	0,00	16.938,16
Propriedade intelectual e industrial	0,00	0,00	0,00	0,00	0,00	0,00	0,00	0,00	0,00	0,00
Outros	0,00	0,00	0,00	0,00	0,00	0,00	0,00	0,00	0,00	0,00
Ativos intangíveis em curso	0,00	0,00	0,00	0,00	0,00	0,00	0,00	0,00	0,00	0,00
<b>Total</b>	<b>16.938,16</b>	<b>1.889,35</b>	<b>0,00</b>	<b>0,00</b>	<b>0,00</b>	<b>0,00</b>	<b>0,00</b>	<b>-1.752,19</b>	<b>0,00</b>	<b>16.938,16</b>

**Quadro 3.2A. Ativos Intangíveis - adições**

RUBRICAS	Adições									
	Internas	Compras	Doação	Transferências de bens	Perdas, diferenças cambiais e outros	Outros	Outros	Outros	Outros	Total
<b>ATIVOS INTANGÍVEIS</b>										
Ativos intangíveis de domínio público, patentes, marcas, direitos de autor, direitos de propriedade intelectual	0,00	0,00	0,00	0,00	0,00	0,00	0,00	0,00	0,00	0,00
Goodwill	0,00	0,00	0,00	0,00	0,00	0,00	0,00	0,00	0,00	0,00
Programas de desenvolvimento	0,00	0,00	0,00	0,00	0,00	0,00	0,00	0,00	0,00	0,00
Programas de computador e sistemas de informação	0,00	1.889,35	0,00	0,00	0,00	0,00	0,00	0,00	0,00	1.889,35
Propriedade intelectual e industrial	0,00	0,00	0,00	0,00	0,00	0,00	0,00	0,00	0,00	0,00
Outros	0,00	0,00	0,00	0,00	0,00	0,00	0,00	0,00	0,00	0,00
Ativos intangíveis em curso	0,00	0,00	0,00	0,00	0,00	0,00	0,00	0,00	0,00	0,00
<b>Total</b>	<b>0,00</b>	<b>1.889,35</b>	<b>0,00</b>	<b>0,00</b>	<b>0,00</b>	<b>0,00</b>	<b>0,00</b>	<b>0,00</b>	<b>0,00</b>	<b>1.889,35</b>

*[Handwritten signature]*  
*[Handwritten name]*  
*[Handwritten text]*

**Quadro 3.2B. Ativos intangíveis – diminuições**

Em 2024 não se registaram diminuições nos ativos intangíveis.

**4. Acordos de concessão de serviços: Concedente**

A EPM-CELP não detém acordos de concessão de serviços.

**5. Ativos Fixos Tangíveis**

Os movimentos ocorridos na quantia escriturada dos ativos tangíveis, bem como nas respetivas depreciações e perdas por imparidade acumuladas, foram os seguintes:

**Quadro 5.1. Ativos fixos tangíveis - variação das depreciações e perdas por imparidade acumuladas**

Rubrica (1)	Início do período			Fim do período				
	Quantia bruta (1)	Depreciações Acumuladas (2)	Perdas por Imparidade Acumuladas (3)	Quantia escriturada (1)-(2)-(3)	Quantia bruta (4)	Depreciações Acumuladas (5)	Perdas por Imparidade Acumuladas (6)	Quantia escriturada (4)-(5)-(6)
<b>Ativos de domínio público, patrimonialização, património cultural</b>								
Terras e áreas não edificados	0,00	0,00	0,00	0,00	0,00	0,00	0,00	0,00
Edifícios e outras construções	0,00	0,00	0,00	0,00	0,00	0,00	0,00	0,00
Infraestruturas	0,00	0,00	0,00	0,00	0,00	0,00	0,00	0,00
Património histórico, artístico e cultural	50.112,25	43,86	0,00	50.068,39	50.112,25	43,86	0,00	50.068,39
Outros bens de domínio público	0,00	0,00	0,00	0,00	0,00	0,00	0,00	0,00
Ativos de domínio público em curso	0,00	0,00	0,00	0,00	0,00	0,00	0,00	0,00
	50.112,25	43,86	0,00	50.068,39	50.112,25	43,86	0,00	50.068,39
<b>Ativos fixos em concessão</b>								
Terras e áreas não edificados	0,00	0,00	0,00	0,00	0,00	0,00	0,00	0,00
Edifícios e outras construções	0,00	0,00	0,00	0,00	0,00	0,00	0,00	0,00
Infraestruturas	0,00	0,00	0,00	0,00	0,00	0,00	0,00	0,00
Património histórico, artístico e cultural	0,00	0,00	0,00	0,00	0,00	0,00	0,00	0,00
Ativos fixos em concessão em curso	0,00	0,00	0,00	0,00	0,00	0,00	0,00	0,00
	0,00	0,00	0,00	0,00	0,00	0,00	0,00	0,00
<b>Outros ativos fixos tangíveis</b>								
Terras e áreas não edificados	917.664,29	0,00	0,00	917.664,29	917.664,29	0,00	0,00	917.664,29
Edifícios e outras construções	6.664.074,31	9.794.527,53	0,00	6.929.546,78	9.094.119,00	2.945.987,80	0,00	6.189.417,29
Equipamentos fixos	1.872.488,04	1.600.945,23	0,00	271.542,81	1.916.437,23	1.645.541,43	0,00	267.315,80
Equipamentos transportados	116.059,04	37.530,67	0,00	78.528,37	117.342,90	100.057,71	0,00	12.285,25
Equipamentos administrativos	1.730.351,85	1.536.841,91	0,00	193.509,94	1.810.250,90	1.589.630,69	0,00	221.719,27
Equipamentos patrimoniais	0,00	0,00	0,00	0,00	0,00	0,00	0,00	0,00
Outros bens fixos tangíveis	485.315,32	427.047,69	0,00	58.267,63	485.261,40	485.427,77	0,00	55.719,83
Ativos fixos tangíveis em curso	66.516,18	0,00	0,00	66.516,18	94.176,52	0,00	0,00	94.176,52
	14.852.359,63	7.366.897,61	0,00	7.485.462,02	15.025.164,64	7.721.839,40	0,00	7.303.325,24
<b>Total</b>	<b>14.902.511,88</b>	<b>7.396.981,47</b>	<b>0,00</b>	<b>7.505.530,41</b>	<b>15.079.326,80</b>	<b>7.721.879,26</b>	<b>0,00</b>	<b>7.357.577,63</b>

*[Handwritten signature]*  
 U. Antunes  
 P.T.V.

**Quadro 5.2. Ativos fixos tangíveis - quantia escriturada e variações do período**

TIPO DE ATIVO TANGÍVEL	Quantia escriturada inicial	Variações								Quantia escriturada final
		Adições	Transferências internas e retóculos	Reavaliações	Reversão de perdas por impairment	Perdas por impairment	Depreciação do período	Diferenças cambiais	Outras	
<b>Bens de domínio público, patrimônio histórico, artístico e cultural</b>										
Terrenos e recursos naturais	0,00	0,00	0,00	0,00	0,00	0,00	0,00	0,00	0,00	0,00
Baldios e outros terrenos	0,00	0,00	0,00	0,00	0,00	0,00	0,00	0,00	0,00	0,00
Infraestruturas	0,00	0,00	0,00	0,00	0,00	0,00	0,00	0,00	0,00	0,00
Patrimônio histórico, artístico e cultural	10.000,00	0,00	0,00	0,00	0,00	0,00	0,00	0,00	0,00	10.000,00
Outros	0,00	0,00	0,00	0,00	0,00	0,00	0,00	0,00	0,00	0,00
Bens de domínio público em curso	0,00	0,00	0,00	0,00	0,00	0,00	0,00	0,00	0,00	0,00
<b>Total</b>	<b>10.000,00</b>	<b>0,00</b>	<b>0,00</b>	<b>0,00</b>	<b>0,00</b>	<b>0,00</b>	<b>0,00</b>	<b>0,00</b>	<b>0,00</b>	<b>10.000,00</b>
<b>Ativos fixos em operação</b>										
Terrenos e recursos naturais	0,00	0,00	0,00	0,00	0,00	0,00	0,00	0,00	0,00	0,00
Baldios e outros terrenos	0,00	0,00	0,00	0,00	0,00	0,00	0,00	0,00	0,00	0,00
Infraestruturas	0,00	0,00	0,00	0,00	0,00	0,00	0,00	0,00	0,00	0,00
Patrimônio histórico, artístico e cultural	0,00	0,00	0,00	0,00	0,00	0,00	0,00	0,00	0,00	0,00
Ativos fixos em operação em curso	0,00	0,00	0,00	0,00	0,00	0,00	0,00	0,00	0,00	0,00
<b>Total</b>	<b>0,00</b>	<b>0,00</b>	<b>0,00</b>	<b>0,00</b>	<b>0,00</b>	<b>0,00</b>	<b>0,00</b>	<b>0,00</b>	<b>0,00</b>	<b>0,00</b>
<b>Outros ativos fixos tangíveis</b>										
Terrenos e recursos naturais	117.000,00	0,00	0,00	0,00	0,00	0,00	0,00	0,00	0,00	117.000,00
Baldios e outros terrenos	1.000.000,00	10.000,00	0,00	0,00	0,00	0,00	0,00	0,00	0,00	1.010.000,00
Equipamento básico	270.000,00	10.000,00	0,00	0,00	0,00	0,00	0,00	0,00	0,00	280.000,00
Equipamento de tecnologia	10.000,00	1.000,00	0,00	0,00	0,00	0,00	0,00	0,00	0,00	11.000,00
Equipamento administrativo	100.000,00	10.000,00	0,00	0,00	0,00	0,00	0,00	0,00	0,00	110.000,00
Equipamento biológico	0,00	0,00	0,00	0,00	0,00	0,00	0,00	0,00	0,00	0,00
Outros	10.000,00	1.000,00	0,00	0,00	0,00	0,00	0,00	0,00	0,00	11.000,00
Ativos fixos tangíveis em curso	100.000,00	10.000,00	0,00	0,00	0,00	0,00	0,00	0,00	0,00	110.000,00
<b>Total</b>	<b>1.607.000,00</b>	<b>31.000,00</b>	<b>0,00</b>	<b>0,00</b>	<b>0,00</b>	<b>0,00</b>	<b>0,00</b>	<b>0,00</b>	<b>0,00</b>	<b>1.638.000,00</b>

**Quadro 5.2A. Ativos fixos tangíveis – adições**

Ativos fixos tangíveis	Adições										
	Ativos	Empre	Estado	Transferência do Brasil	Expropriação	Imposto de renda, Imposto de propriedade e Imposto de consumo	Imposto em pagamento	Usagem financeira	Rescisão de contrato	Outros	Total
<b>Bens de domínio público, patrimônio histórico, artístico e cultural</b>											
Terrenos e recursos naturais	0,00	0,00	0,00	0,00	0,00	0,00	0,00	0,00	0,00	0,00	0,00
Baldios e outros terrenos	0,00	0,00	0,00	0,00	0,00	0,00	0,00	0,00	0,00	0,00	0,00
Infraestruturas	0,00	0,00	0,00	0,00	0,00	0,00	0,00	0,00	0,00	0,00	0,00
Patrimônio histórico, artístico e cultural	0,00	0,00	0,00	0,00	0,00	0,00	0,00	0,00	0,00	0,00	0,00
Outros	0,00	0,00	0,00	0,00	0,00	0,00	0,00	0,00	0,00	0,00	0,00
Bens de domínio público em curso	0,00	0,00	0,00	0,00	0,00	0,00	0,00	0,00	0,00	0,00	0,00
<b>Total</b>	<b>0,00</b>	<b>0,00</b>	<b>0,00</b>	<b>0,00</b>	<b>0,00</b>	<b>0,00</b>	<b>0,00</b>	<b>0,00</b>	<b>0,00</b>	<b>0,00</b>	<b>0,00</b>
<b>Ativos fixos em operação</b>											
Terrenos e recursos naturais	0,00	0,00	0,00	0,00	0,00	0,00	0,00	0,00	0,00	0,00	0,00
Baldios e outros terrenos	0,00	0,00	0,00	0,00	0,00	0,00	0,00	0,00	0,00	0,00	0,00
Infraestruturas	0,00	0,00	0,00	0,00	0,00	0,00	0,00	0,00	0,00	0,00	0,00
Bem histórico, artístico e cultural	0,00	0,00	0,00	0,00	0,00	0,00	0,00	0,00	0,00	0,00	0,00
Bens fixos em operação em curso	0,00	0,00	0,00	0,00	0,00	0,00	0,00	0,00	0,00	0,00	0,00
<b>Total</b>	<b>0,00</b>	<b>0,00</b>	<b>0,00</b>	<b>0,00</b>	<b>0,00</b>	<b>0,00</b>	<b>0,00</b>	<b>0,00</b>	<b>0,00</b>	<b>0,00</b>	<b>0,00</b>
<b>Outros ativos fixos tangíveis</b>											
Terrenos e recursos naturais	0,00	0,00	0,00	0,00	0,00	0,00	0,00	0,00	0,00	0,00	0,00
Baldios e outros terrenos	0,00	10.000,00	0,00	0,00	0,00	0,00	0,00	0,00	0,00	0,00	10.000,00
Equipamento básico	0,00	10.000,00	0,00	0,00	0,00	0,00	0,00	0,00	0,00	0,00	20.000,00
Equipamento de tecnologia	0,00	1.000,00	0,00	0,00	0,00	0,00	0,00	0,00	0,00	0,00	1.000,00
Equipamento administrativo	0,00	100.000,00	0,00	0,00	0,00	0,00	0,00	0,00	0,00	0,00	100.000,00
Equipamento biológico	0,00	0,00	0,00	0,00	0,00	0,00	0,00	0,00	0,00	0,00	0,00
Outros	0,00	10.000,00	0,00	0,00	0,00	0,00	0,00	0,00	0,00	0,00	20.000,00
Ativos fixos tangíveis em curso	0,00	130.000,00	0,00	0,00	0,00	0,00	0,00	0,00	0,00	0,00	130.000,00
<b>Total</b>	<b>0,00</b>	<b>150.000,00</b>	<b>0,00</b>	<b>0,00</b>	<b>0,00</b>	<b>0,00</b>	<b>0,00</b>	<b>0,00</b>	<b>0,00</b>	<b>0,00</b>	<b>150.000,00</b>

No exercício de 2024 realizaram-se vários investimentos, nomeadamente:

- Substituição e atualização do equipamento tecnológico obsoleto do Auditório da EPM-CELP (projektor de vídeo, tela e equipamento de som);
- Aquisição de equipamento informático para garantir a realização de exames nacionais;
- Apetrechamento do Polo da Beira com aparelhos de ar condicionado, equipamento informático e mobiliário para as salas de aula.

*[Handwritten signatures and notes]*

## Quadro 5.2B. Ativos fixos tangíveis – diminuições

Em 2024 não se registaram diminuições nos ativos tangíveis.

## 6. Locações

No exercício em análise na EPM-CELP existiam os contratos de locação operacional a seguir referidos:

### Quadro 6.2. Locações operacionais – Locatário

BENS LOCADOS (1)	Valor do contrato (2)	Pagamentos efetuados acumulados (3)				Futuros pagamentos mínimos (4)			Valor presente dos futuros pagamentos milhões (5)
		Período		Acumulado		Até 1 ano	Entre 1 e 5 anos	Superior a 5 anos	
		Pagamentos mínimos	Rendas contingentes	Pagamentos mínimos	Rendas contingentes				
Equip. Cópia e impressão - Equip. Móveis diversos rodáveis	11.208,00	14.302,96	8.848,75	15.200,00	3,00			0,00	
Equip. Cópia e impressão - Equip. Móveis diversos rodáveis	11.508,00	4.942,82	1.287,42	4.943,00	14.187,86			14.187,86	
Equip. Cópia e impressão - Equip. Móveis diversos rodáveis	1.129,87	2.140,50	800,31	2.108,00	989,07			989,07	
<b>Total</b>	<b>41.845,87</b>	<b>21.425,90</b>	<b>7.896,48</b>	<b>26.302,62</b>	<b>0,30</b>	<b>15.127,86</b>		<b>15.127,86</b>	

## 7. Custo de empréstimos obtidos

A EPM-CELP não contraiu quaisquer empréstimos.

## 8. Propriedades de Investimento

A EPM-CELP não detém propriedades de investimento.

## 9. Imparidade de Ativos

Não se verificam imparidades de ativos.

## 10. Inventários

Os inventários englobam os bens adquiridos/produzidos e detidos para venda, relativos a fardamento e publicações. Em 31/12/2024 a rubrica de inventários tinha a seguinte composição:

### Quadro 10.1. Inventários

Rubrica (1)	Quantia bruta (2)	Imparidade acumulada (3)	Quantia recuperável (4)=(2)+(3)
Mercadorias	203.665,11	0	203.665,11
Matérias-primas, subsidiárias e de consumo	0	0	0
Produtos acabados e intermédios	0	0	0
Subprodutos, desperdícios, resíduos e refugos	0	0	0
Produtos e trabalhos em curso	0	0	0
<b>TOTAL</b>	<b>203.665,11</b>	<b>0</b>	<b>203.665,11</b>

As mercadorias existentes são relativas a fardamento e material didático, que inclui as publicações da EPM-CELP, destinados à venda.

### Quadro 10.2. Inventários: Movimentos do período

Rubrica	Movimentos do período								Quantia escriturada final (8)=(1)+(2)+(3)+(4) -(5)+(6)+(7)+(9)
	Quantia escriturada inicial (1)	Compras (2)	Consumos/gastos (3)	Variações nos inventários de produção (4)	Perdas por imparidade (5)	Reverências da perdas por imparidade (6)	Outras reduções de inventários (7)	Outros aumentos de inventários (8)	
Mercadorias	167.062,38	66.166,45	-61.490,16				-106,91	2.036,37	203.665,11
Matérias-primas, subsidiárias e de consumo									
Produtos acabados e intermédios									
Subprodutos, desperdícios, resíduos e refugos									
Produtos e trabalhos em curso									
<b>TOTAL</b>	<b>167.062,38</b>	<b>66.166,45</b>	<b>-61.490,16</b>	<b>0,00</b>	<b>0,00</b>	<b>0,00</b>	<b>-106,91</b>	<b>2.036,37</b>	<b>203.665,11</b>

### 11. Agricultura

A EPM-CELP não detém ativos biológicos ou produtos agrícolas.

### 12. Contratos de construção

A EPM-CELP não detém contratos de construção.

### 13. Rendimento de transações com contraprestação

Em 2024 e 2023, os rendimentos de transações com contraprestação têm a seguinte decomposição:

**Quadro 13.1. Rendimentos com contraprestação**

<b>Tipo de transação com contraprestação</b>	<b>2024</b>	<b>2023</b>
Taxas	3.404.383,91	3.199.200,46
Multas e outras penalidades	46.618,32	41.968,04
Prestação de serviços	42.712,53	36.615,58
Venda de bens	92.436,41	92.340,58
Juros	57.130,95	529,05
Outros	99.687,76	102.966,38
<b>TOTAL</b>	<b>3.742.969,90</b>	<b>3.473.640,07</b>

O rendimento de prestações de serviços é mensurado pelo justo valor da retribuição recebida. O rendimento é reconhecido com referência à fase de acabamento da transação à data do relato.

As taxas referem-se, essencialmente, a taxas de propinas e matrículas cobradas durante o ano.

<b>Taxas</b>	<b>2024</b>	<b>2023</b>
Propinas de formação inicial	3.085.551,19	2.926.230,42
Taxas de matrícula e outras	275.992,72	240.950,04
Propinas de extras curriculares	42.840,00	32.020,00
<b>TOTAL</b>	<b>3.404.383,91</b>	<b>3.199.200,46</b>

As vendas e prestação de serviços têm a seguinte composição:

<b>Prestações de serviços e vendas de bens</b>	<b>2024</b>	<b>2023</b>
Vendas de fardamentos e artigos pessoais	76.783,62	71.192,05
Ações de formação	25.535,27	15.529,97
Certidões e declarações	16.806,18	20.421,17
Vendas de fotocópias, impressos e publicações	12.165,66	13.024,14
Venda de outro material didático	3.380,00	4.384,00
Outras vendas e prestações de serviços	478,21	4.404,81
<b>TOTAL</b>	<b>135.148,94</b>	<b>128.956,14</b>

Os outros rendimentos têm a seguinte decomposição:

<b>Outros rendimentos</b>	<b>2024</b>	<b>2023</b>
Rendimentos suplementares	66.807,88	88.083,57
Correções relativas a exercícios anteriores	2.034,82	6.913,93
Patrocínios	10.813,48	5.938,45
Outros	31,60	2.050,43
<b>TOTAL</b>	<b>99.687,78</b>	<b>102.966,38</b>

Os rendimentos suplementares são essencialmente respeitantes ao arrendamento de espaços e equipamentos.

Os patrocínios recebidos foram para a Master Classe de Orquestra e Coro realizada em 2024 e para as comemorações do Dia da Língua Portuguesa.

#### 14. Rendimento de transações sem contraprestação

##### Quadro 14.1. Rendimentos sem contraprestação

Tipo de transação sem contraprestação	2024	2023
Transferências - Direção-Geral do Tesouro	4.170.000,00	3.211.425,00
Transferências - Direção-Geral da Educação	3.500,00	500,00
<b>TOTAL</b>	<b>4.173.500,00</b>	<b>3.211.925,00</b>

O rendimento das transações sem contraprestações respeita a subsídios correntes obtidos, sendo mensurado pela quantia do aumento no ativo reconhecido pela entidade.

O valor das transferências refere-se a transferências do Orçamento do Estado para cobertura de despesas com o pessoal (€4.170.000) e, ainda, transferências recebidas através da Direção-Geral da Educação para a aquisição de maletas de leitura, respetivo acervo bibliográfico e mobiliário, no âmbito do Projeto de Cooperação "Mabuko Ya Hina" (€3.500).

#### 15. Provisões, passivos contingentes e ativos contingentes

Em 31/12/2024 a EPM-CELP não regista provisões, passivos contingentes e ativos contingentes.

#### 16. Efeito das alterações nas taxas de câmbio

Conforme referido nas alíneas b) e c) da Nota 2, os saldos das disponibilidades em moeda estrangeira (Metical e Dólar) são convertidos para a moeda de apresentação (Euro) com base na taxa de câmbio à data do balanço e as diferenças cambiais daí resultantes são reconhecidas como rendimentos ou gastos do exercício.

Em 2024 registaram-se globalmente diferenças de câmbio desfavoráveis no montante de €49.805,14 (€28.245,87 em 2023).

#### 17. Acontecimentos após a data de relato

Não são conhecidos, à data, quaisquer acontecimentos ou factos relevantes que afetem substancialmente as demonstrações financeiras a 31/12/2024.

## 18. Instrumentos financeiros

### Quadro 18.1. Ativos Financeiros

Rubricas	Quantia escriturada inicial	Aumentos			Diminuições				Quantia escriturada final	
		Congruas	Ganhos de justo valor	Reversões de perdas por imparidade	Outros	Alienação	Perdas de justo valor	Perdas por imparidade		Outros
<b>Ativos financeiros mensurados ao custo amortizado</b>										
Contas, créditos e devedores	225.361,69				54.411,84					279.773,53
Outras contas a receber	33.167,66				963,00					34.130,66
Diferimentos	28.910,44	47.726,30								76.636,74
Caixa e depósitos	218.865,30				2.259.158,23					2.478.023,53
Instrumentos financeiros de curto prazo	2.175.266,10								2.175.266,10	0,00
<b>TOTAL</b>	<b>2.678.501,19</b>	<b>47.726,30</b>	<b>0,00</b>	<b>0,00</b>	<b>2.314.031,07</b>	<b>0,00</b>	<b>0,00</b>	<b>0,00</b>	<b>2.175.266,10</b>	<b>2.665.263,56</b>

A EPM-CELP classifica os ativos financeiros nas rubricas de Clientes, contribuintes e utentes, Outras contas a receber, Diferimentos, Caixa e depósitos e Instrumentos financeiros de curto prazo, estes últimos relativos a aplicações em CEDIC, com início em 20 de dezembro de 2023 e vencimento em 28 de março de 2024.

As dívidas de Clientes, contribuintes e utentes, assim como, as Outras contas a receber, são registadas pelo justo valor deduzidas de eventuais perdas por imparidade reconhecidas nas rubricas de perdas por imparidade acumuladas, para que as mesmas reflitam o seu valor realizável líquido.

Dívidas de alunos	31/12/2024	31/12/2023
Alunos cc	281.329,57	204.285,94
Dívidas de cobrança duvidosa	10.163,53	17.808,36
<b>TOTAL</b>	<b>271.493,10</b>	<b>222.094,30</b>

As dívidas de Clientes, contribuintes e utentes, incluem as dívidas de alunos, relativas a propinas do ano letivo em curso no final de cada exercício, sendo as dívidas de anos letivos findos, registadas como dívidas de cobrança duvidosa. À semelhança dos anos anteriores, neste exercício procedeu-se ao abate de €11.004,44 de dívidas até 31/12/2020, consideradas incobráveis.

As Outras contas a receber incluem um valor de €30.565,26 associado a um processo judicial criminal em curso, movido pela EPM-CELP contra um ex-funcionário por motivo de fraude financeira.

A EPM-CELP regista como Diferimento no ativo os gastos a reconhecer relativos a material de consumo em armazém (essencialmente, material de escritório, de informática, de manutenção e de higiene e limpeza), cujo gasto é reconhecido à medida que que esses materiais vão sendo consumidos.

Caixa e depósitos	31/12/2024	31/12/2023
Caixa	29,08	257,68
Depósitos à ordem no Tesouro	2.520.773,57	321.898,66
Depósitos à ordem fora do país - EUR	59.561,26	38.617,27
Depósitos à ordem fora do país - USD	2.981,46	659,58
Depósitos à ordem fora do país - MZN	-119.671,42	-156.652,50
Depósitos a prazo fora do país - MZN	12.178,58	11.512,61
<b>TOTAL</b>	<b>2.475.852,53</b>	<b>216.693,30</b>

Em 31/12/2024, a EPM-CELP era titular de nove contas bancárias à ordem, sendo uma no IGCP e as restantes em instituições de crédito moçambicanas, nomeadamente, Banco Comercial e de Investimento (BCI) e Banco Internacional de Moçambique (Millennium BIM), constituídas em EUR, USD, MZN. A conta no IGCP é utilizada fundamentalmente para a receção das transferências do OE e para pagamento de parte dos salários dos funcionários da EPM-CELP. Existia ainda uma conta a prazo em MZN relativa a uma garantia bancária de caução a favor do Tribunal do Trabalho da Cidade de Maputo, referente a um processo em curso naquele tribunal interposto por uma funcionária contra a EPM-CELP.

#### Quadro 18.2. Passivos Financeiros

Rubricas	Quantia escriturada Inicial	Aumentos			Diminuições		Quantia escriturada final
		Aquisições	Ganhos de justo valor	Outros	Liquidações	Perdas de justo valor	
<b>Outros passivos financeiros mensurados ao custo amortizado</b>							
Adiantamentos de clientes, contribuintes e utentes	5.082,21			60.280,40			65.362,61
Fornecedores	0,00					0,00	0,00
Estado e outros entes públicos	0,00					0,00	0,00
Outras contas a pagar	416.460,04			31.067,67			447.527,71
Diferimentos	0,00					0,00	0,00
<b>TOTAL</b>	<b>421.542,25</b>	<b>0,00</b>	<b>0,00</b>	<b>111.348,07</b>	<b>0,00</b>	<b>0,00</b>	<b>532.890,32</b>

As contas a pagar a fornecedores e outros credores são registadas pelo valor nominal que é o equivalente ao seu justo valor.

Os adiantamentos de cliente, contribuintes e utentes referem-se a pagamentos relativos a alunos de propinas por faturar.

A rubrica de Outras contas a pagar regista a contrapartida dos gastos reconhecidos no próprio período, cuja despesa e respetivo pagamento irá ocorrer no período seguinte, relativos à estimativa para férias, subsídio de férias e respetivos encargos, tal como referido na alínea j) da Nota 2.

Em 31/12/2024 a EPM-CELP não apresenta dívidas em atraso.

#### 19. Benefícios dos empregados

Os benefícios dos empregados classificam-se em benefícios de curto prazo e são derivados das remunerações e contribuições para sistemas de proteção social e de saúde.

Os Gastos com o pessoal nos exercícios de 2024 e 2023 desagregam-se da seguinte forma:

<b>Gastos com o pessoal</b>	<b>2024</b>	<b>2023</b>
Remunerações dos órgãos diretos	461.577,74	329.154,13
Remuneração base – pessoal	2.634.664,27	2.195.646,44
Subsídios de férias e de natal - pessoal	445.098,96	372.411,54
Suplementos de remuneração	2.405.822,40	2.155.255,79
Indemnizações por cessação de relação jurídica	4.149,50	4.944,61
Encargos sobre remunerações e seguros	375.261,53	328.469,28
<b>TOTAL</b>	<b>6.326.574,89</b>	<b>5.386.081,79</b>

Nas remunerações dos órgãos sociais incluem-se as remunerações dos dois adjuntos da CAP para o Polo da Beira, designados em 01/11/2023, um dos quais cessou funções no final de setembro de 2024.

Os suplementos de remuneração incluem os subsídios mensais de fixação de residência e alojamento atribuídos aos docentes em mobilidade estatutária (destacados), os quais constituem a única remuneração destes docentes a cargo da EPM CELP. Incluem ainda, os encargos com viagens dos membros da direção e docentes.

As indemnizações respeitam à remuneração correspondente ao período de férias não gozadas e compensações pagas aos funcionários que cessaram a relação jurídica de emprego com a EPM-CELP em 2024.

## **20. Divulgações de partes relacionadas**

Não existem divulgações de partes relacionadas.

## **21. Relato por segmentos**

A EPM-CELP não efetua relato por segmentos.

## **22. Interesses em outras entidades**

A EPM-CELP não detém interesses em outras entidades.

## 23. Outras divulgações

### 23.1. Património Líquido

Ano	31/12/2024	31/12/2023
Património	6.309.544,00	6.309.544,00
Reservas de reavaliação	1.604.789,18	1.604.789,18
Outras variações	85.041,11	85.041,11
Resultados transitados	1.963.469,37	2.114.829,66
Resultado líquido do exercício	-61.846,07	-151.160,29
<b>TOTAL</b>	<b>9.900.997,59</b>	<b>9.962.843,66</b>

Em 2024 o património líquido da EPM-CELP reduziu €61.846,07, devido ao resultado líquido negativo apurado neste exercício.

### 23.2. Custo das mercadorias vendidas e das matérias consumidas

CMVMC	2024	2023
Fardamento	62.522,06	69.706,29
Material didático	13.479,83	13.154,44
<b>TOTAL</b>	<b>76.001,89</b>	<b>72.860,73</b>

O Custo das mercadorias vendidas e das matérias consumidas inclui o custo das mercadorias para venda, respeitantes à aquisição de fardamento escolar e à produção das publicações da EPM-CELP.

### 23.3. Fornecimentos e Serviços Externos

Os gastos com Fornecimentos e serviços externos têm a seguinte decomposição:

Fornecimentos e serviços externos	2024	2023
Pessoal em regime de tarefa e avença	333.358,00	227.021,25
Honorários/assistência técnica	151.803,58	209.134,70
Electricidade e água	86.423,86	88.783,69
Seguros de alunos	60.517,09	38.608,37
Material de higiene e limpeza	57.234,93	62.888,48
Rendas e alugueres	44.828,79	24.995,76
Conservação e reparação	41.406,78	38.306,07
Outros materiais de consumo	34.787,74	44.007,85
Comunicação	30.174,67	30.463,61
Serviços de limpeza, higiene e conforto	26.043,67	26.585,02
Material de educação cultura e recreio	24.007,35	16.641,10
Material de escritório	23.314,73	32.012,84
Ação social	22.524,13	13.832,92
Festas e comemorações	19.408,18	12.687,21
Ações de formação	13.306,19	614,50
Vigilância e segurança	11.771,58	11.030,87
Peças e utensílios de desgaste rápido	6.979,77	9.111,88
Deslocações e estadas	6.680,71	22.769,41
Combustíveis e lubrificantes	5.952,42	6.308,43
Serviços a comunidade	5.395,29	3.526,42
Outros fornecimentos e serviços	45.464,54	33.670,17
<b>Total</b>	<b>1.051.382,80</b>	<b>953.908,55</b>

#### 23.4. Outros gastos

Os Outros gastos têm a seguinte decomposição:

Outros gastos	2024	2023
Diferenças de câmbio desfavoráveis	49.815,76	28.245,87
Correções relativas a anos anteriores	40.474,97	2.673,64
Impostos e taxas	30.266,78	132,26
Serviços bancários	14.559,87	19.143,91
Dívidas incobráveis	9.361,61	7.541,13
Ofertas e amostras de inventário	4.405,16	3.553,27
Outros	2.587,82	185,15
<b>TOTAL</b>	<b>151.472,17</b>	<b>61.475,23</b>

Tal como referido na Nota 18.1, em 2024 procedeu-se ao abate de dívidas incobráveis de alunos, anteriores a 2021, no montante de €11.004,44. Por outro lado foram recuperadas dívidas consideradas incobráveis, no montante de €1.642,63.

Os serviços bancários respeitam, essencialmente, às comissões cobradas pela utilização dos terminais de POS e aos encargos com a produção de cartões de estudante.

As ofertas de inventário foram feitas, essencialmente, no âmbito do projeto de distribuição gratuita de publicações da EPM-CELP pelas escolas públicas e comunitárias do sistema de ensino de Moçambique.

Os impostos pagos em 2024 respeitam ao IRC que incidu sobre os juros obtidos de aplicações financeiras em CEDIC.

As Correções relativas a anos anteriores são relativas à insuficiência da estimativa para férias, subsídio de férias e respetivos encargos de 2023.

#### 23.5. Número de pessoal e titulares de órgãos de gestão

Ano	31/12/2024	31/12/2023
Órgãos de gestão	4	5
Pessoal docente	169	174
Pessoal não docente	133	124
<b>TOTAL</b>	<b>306</b>	<b>303</b>

O número de trabalhadores da EPM-CELP no final do ano de 2024 aumentou ligeiramente.

### Resultado líquido do período

O resultado líquido negativo do período apurado em 2024, no montante de -€61.846,07, será incorporado em resultados transitados em 2025.

A Responsável

**Maria de  
Lurdes  
Glaziou  
Tavares**

Assinado  
digitalmente por  
Maria de Lurdes  
Glaziou Tavares  
Data: 2025.03.31  
11:28:08 +0200

A Comissão Administrativa Provisória

*Antunes*

*A. Marques*

Assinado  
digitalmente por  
António Jorge  
Nunes Marques  
Data: 2025.03.31  
12:17:46 +0200

*Maria Cristina*

Assinado por: **PEDRO MIGUEL BONECA ROSA  
TAVARES**  
Num. de Identificação: 09600869  
Data: 2025.03.31 14:41:06+02'00'

Maputo, 31 de março de 2025

# Demonstrações Orçamentais

## DEMONSTRAÇÃO DO DESEMPENHO ORÇAMENTAL EM 2024 - RESUMO

Valores em euros

	FONTES DE FINANCIAMENTO						TOTAL	2023
	RP	RG	UE	EMPR	PLINHOZ ALINHOS			
<b>Saldo de gestão anterior</b>	210.487,74	0,00	0,00	0,00	1.021,37	210.487,74	181.180,47	
Operações orçamentais [1]	419.917,74	0,00	0,00	4,46	0,00	419.917,74	311.659,34	
Dotação do saldo oper. orçamentais	0,00	0,00	0,00	0,00	0,00	0,00	0,00	
Recorrimento do saldo devolvido por terceiros entidades	0,00	0,00	0,00	0,00	0,00	0,00	0,00	
Operações de tesouraria [A]	0,00	0,00	0,00	0,00	1.021,37	1.021,37	20.001,14	
<b>Recruta efetiva [2]</b>	3.977.61,08	4.170.000,00	0,00	0,00	0,00	7.200.481,08	6.694.344,49	
<b>Recorrimento efetivo [3]</b>	2.199.490,00	0,00	0,00	0,00	0,00	2.199.490,00	2.116.210,34	
<b>Soma [4]-(1)-(3)-(A)</b>	2.780.000,00	4.170.000,00	0,00	0,00	0,00	10.490.000,00	8.884.411,16	
<b>Recorrimentos de Operações de Tesouraria [B]</b>	0,00	0,00	0,00	0,00	233.100,00	233.100,00	231.600,00	
<b>Despesa efetiva [5]</b>	3.440.000,00	4.170.000,00	0,00	0,00	0,00	7.610.000,00	6.904.000,00	
<b>Despesa não efetiva [6]</b>	214.744,30	0,00	0,00	0,00	0,00	214.744,30	2.174.200,30	
<b>Soma [7]-(5)-(6)</b>	3.654.744,30	4.170.000,00	0,00	0,00	0,00	7.824.744,30	9.078.200,30	
<b>Pagamentos de Operações de Tesouraria [C]</b>	0,00	0,00	0,00	0,00	89.400,00	89.400,00	201.700,00	
<b>Saldo para a gestão seguinte</b>	3.427.100,00	0,00	0,00	0,00	49.721,37	3.476.821,37	261.580,31	
Operações orçamentais [8] = [4]-[7]	3.427.100,00	0,00	0,00	0,00	0,00	3.427.100,00	210.487,74	
Operações de tesouraria [D] = [A]-[B]-[C]	0,00	0,00	0,00	0,00	46.721,37	46.721,37	1.401,14	
<b>Saldo global [2] - [5]</b>	30.000,00	0,00	0,00	0,00	0,00	30.000,00	44.441,14	
Despesa primária	3.420.000,00	4.170.000,00	0,00	0,00	0,00	7.590.000,00	6.872.340,00	
Saldo corrente	284.944,07	0,00	0,00	0,00	0,00	284.944,07	280.101,14	
Saldo de capital	-19.107,13	0,00	0,00	0,00	0,00	-19.107,13	101.200,00	
Saldo patrimonial	30.792,82	0,00	0,00	0,00	0,00	30.792,82	31.001,14	
<b>Recursos totais [3] + [2] + [D]</b>	3.687.000,00	4.170.000,00	0,00	0,00	0,00	10.487.000,00	8.884.411,16	
<b>Despesa total [5] + [6]</b>	3.654.744,30	4.170.000,00	0,00	0,00	0,00	7.824.744,30	9.078.200,30	

A Responsável

Maria de Lurdes Glaziou Tavares  
Assinado digitalmente por Maria de Lurdes Glaziou Tavares  
Data: 2025.03.31 11:28:21 +0200

A Comissão Administrativa Provisória

*Antunes*

*A. Marques*

Assinado digitalmente por António Jorge Nunes Marques  
Data: 2025.03.31 12:18:06 +0200

*Pedro Miguel Boneca Rosa Tavares*

Assinado por: PEDRO MIGUEL BONECA ROSA TAVARES  
Num. de identificação: 09600869  
Data: 2025.03.31 14:41:54+02'00'

Maputo, 31 de março de 2025

**DEMONSTRAÇÃO DO DESEMPENHO ORÇAMENTAL EM 2024 - RECEBIMENTOS**

Valores em euros

RUBRICA	RECEBIMENTOS	FONTES DE FINANCIAMENTO						TOTAL	2023
		RP	RG	EU	EMPR	FUNDOS ALHEIOS	TOTAL		
	<b>Receita Corrente</b>	3.677.161,09	4.173.500,00	0,00	0,00	0,00	7.850.661,09	6.658.556,69	
R1	<b>Receita Fiscal</b>	0,00	0,00	0,00	0,00	0,00	0,00	0,00	
R1.1	Impostos diretos	0,00	0,00	0,00	0,00	0,00	0,00	0,00	
R1.2	Impostos indiretos	0,00	0,00	0,00	0,00	0,00	0,00	0,00	
R2	Contribuições para sistemas de proteção social e subsistemas de saúde	0,00	0,00	0,00	0,00	0,00	0,00	0,00	
R3	Taxas, multas e outras penalidades	3.292.201,01	0,00	0,00	0,00	0,00	3.292.201,01	3.218.442,97	
R4	Rendimentos de propriedade	37.130,95	0,00	0,00	0,00	0,00	37.130,95	529,05	
R5	<b>Transferências e subsídios correntes</b>	0,00	4.173.500,00	0,00	0,00	0,00	4.173.500,00	5.211.925,08	
R5.1	<b>Transferências correntes</b>	0,00	4.173.500,00	0,00	0,00	0,00	4.173.500,00	5.211.925,08	
R5.1.1	<b>Administrações Públicas</b>	0,00	4.173.500,00	0,00	0,00	0,00	4.173.500,00	5.211.925,08	
R5.1.1.1	Administração Central - Estado Português	0,00	4.173.500,00	0,00	0,00	0,00	4.173.500,00	5.211.925,08	
R5.1.1.2	Administração Central - Outras entidades	0,00	0,00	0,00	0,00	0,00	0,00	0,00	
R5.1.1.3	Segurança Social	0,00	0,00	0,00	0,00	0,00	0,00	0,00	
R5.1.1.4	Administração Regional	0,00	0,00	0,00	0,00	0,00	0,00	0,00	
R5.1.1.5	Administração Local	0,00	0,00	0,00	0,00	0,00	0,00	0,00	
R5.1.2	Exterior - UE	0,00	0,00	0,00	0,00	0,00	0,00	0,00	
R5.1.3	Outras	0,00	0,00	0,00	0,00	0,00	0,00	0,00	
R5.2	Subsídios correntes	0,00	0,00	0,00	0,00	0,00	0,00	0,00	
R6	Venda de bens e serviços	227.829,12	0,00	0,00	0,00	0,00	227.829,12	227.639,57	
R7	Outras receitas correntes	0,00	0,00	0,00	0,00	0,00	0,00	0,00	
	<b>Receita de Capital</b>	0,00	0,00	0,00	0,00	0,00	0,00	0,00	
R8	Venda de bens de investimento	0,00	0,00	0,00	0,00	0,00	0,00	0,00	
R9	<b>Transferências e subsídios de capital</b>	0,00	0,00	0,00	0,00	0,00	0,00	0,00	
R9.1	<b>Transferências de capital</b>	0,00	0,00	0,00	0,00	0,00	0,00	0,00	
R9.1.1	<b>Administrações Públicas</b>	0,00	0,00	0,00	0,00	0,00	0,00	0,00	
R9.1.1.1	Administração Central - Estado Português	0,00	0,00	0,00	0,00	0,00	0,00	0,00	
R9.1.1.2	Administração Central - Outras entidades	0,00	0,00	0,00	0,00	0,00	0,00	0,00	
R9.1.1.3	Segurança Social	0,00	0,00	0,00	0,00	0,00	0,00	0,00	
R9.1.1.4	Administração Regional	0,00	0,00	0,00	0,00	0,00	0,00	0,00	
R9.1.1.5	Administração Local	0,00	0,00	0,00	0,00	0,00	0,00	0,00	
R9.1.2	Exterior - UE	0,00	0,00	0,00	0,00	0,00	0,00	0,00	
R9.1.3	Outras	0,00	0,00	0,00	0,00	0,00	0,00	0,00	
R9.2	Subsídios de capital	0,00	0,00	0,00	0,00	0,00	0,00	0,00	
R10	Outras receitas de capital	0,00	0,00	0,00	0,00	0,00	0,00	0,00	
R11	Reposições não abatidas aos pagamentos	0,00	0,00	0,00	0,00	0,00	0,00	0,00	
R12	Receita com ativos financeiros	2.395.000,00	0,00	0,00	0,00	0,00	2.395.000,00	2.116.215,34	
R13	Receita com passivos financeiros	0,00	0,00	0,00	0,00	0,00	0,00	0,00	

*Handwritten signatures and notes:*  
 J. A. Antunes  
 Para a Assembleia

## DEMONSTRAÇÃO DO DESEMPENHO ORÇAMENTAL EM 2024 - PAGAMENTOS

Valores em euros

RUBRICA	PAGAMENTOS	FONTES DE FINANCIAMENTO					TOTAL	2023
		RP	RG	EU	EMPR	FUNDOS ALHEIOS		
	<b>Despesa corrente</b>	3.422.166,82	4.173.500,00	0,00	0,00	0,00	7.595.666,82	6.428.288,86
D1	<b>Despesas com o pessoal</b>	2.475.125,40	4.170.000,00	0,00	0,00	0,00	6.645.125,40	5.585.998,98
D1.1	Remunerações Certas e Permanentes	1.386.432,28	2.495.000,00	0,00	0,00	0,00	3.875.432,28	3.121.323,10
D1.2	Abonos Variáveis ou Eventuais	837.251,53	1.522.000,00	0,00	0,00	0,00	2.359.251,53	2.123.542,75
D1.3	Segurança Social	257.441,59	123.000,00	0,00	0,00	0,00	380.441,59	321.040,44
D2	Aquisição de bens e serviços	892.896,78	3.900,00	0,00	0,00	0,00	895.896,78	792.838,73
D3	Juros e outros encargos	14.355,87	3,00	0,00	0,00	0,00	14.358,87	10.142,91
D4	<b>Transferências e subsídios correntes</b>	0,00	0,00	0,00	0,00	0,00	0,00	0,00
D4.1	<b>Transferências correntes</b>	0,00	0,00	0,00	0,00	0,00	0,00	0,00
D4.1.1	<b>Administrações Públicas</b>	0,00	0,00	0,00	0,00	0,00	0,00	0,00
D4.1.1.1	Administração Central - Estado Português	0,00	0,00	0,00	0,00	0,00	0,00	0,00
D4.1.1.2	Administração Central - Outras entidades	0,00	0,00	0,00	0,00	0,00	0,00	0,00
D4.1.1.3	Segurança Social	0,00	0,00	0,00	0,00	0,00	0,00	0,00
D4.1.1.4	Administração Regional	0,00	0,00	0,00	0,00	0,00	0,00	0,00
D4.1.1.5	Administração Local	0,00	0,00	0,00	0,00	0,00	0,00	0,00
D4.1.2	Entidades do setor não lucrativo	0,00	0,00	0,00	0,00	0,00	0,00	0,00
D4.1.2	Famílias	0,00	0,00	0,00	0,00	0,00	0,00	0,00
D4.1.4	Outras	0,00	0,00	0,00	0,00	0,00	0,00	0,00
D4.2	Subsídios correntes	0,00	0,00	0,00	0,00	0,00	0,00	0,00
D5	Outras despesas correntes	80.082,27	0,00	0,00	0,00	0,00	80.082,27	80.409,34
	<b>Despesa de capital</b>	218.787,12	0,00	0,00	0,00	0,00	218.787,12	166.293,00
D6	Aquisição de bens de capital	218.787,12	0,00	0,00	0,00	0,00	218.787,12	166.293,00
D7	<b>Transferência e subsídios de capital</b>	0,00	0,00	0,00	0,00	0,00	0,00	0,00
D7.1	<b>Transferências de capital</b>	0,00	0,00	0,00	0,00	0,00	0,00	0,00
D7.1.1	<b>Administrações Públicas</b>	0,00	0,00	0,00	0,00	0,00	0,00	0,00
D7.1.1.1	Administração Central - Estado Português	0,00	0,00	0,00	0,00	0,00	0,00	0,00
D7.1.1.2	Administração Central - Outras entidades	0,00	0,00	0,00	0,00	0,00	0,00	0,00
D7.1.1.3	Segurança Social	0,00	0,00	0,00	0,00	0,00	0,00	0,00
D7.1.1.4	Administração Regional	0,00	0,00	0,00	0,00	0,00	0,00	0,00
D7.1.1.5	Administração Local	0,00	0,00	0,00	0,00	0,00	0,00	0,00
D7.1.2	Entidades do setor não lucrativo	0,00	0,00	0,00	0,00	0,00	0,00	0,00
D7.1.2	Famílias	0,00	0,00	0,00	0,00	0,00	0,00	0,00
D7.1.4	Outras	0,00	0,00	0,00	0,00	0,00	0,00	0,00
D8	Outras despesas de capital	0,00	0,00	0,00	0,00	0,00	0,00	0,00
D9	Despesa com ativos financeiros	0,00	0,00	0,00	0,00	0,00	0,00	0,00
D10	Despesa com passivos financeiros	218.788,90	0,00	0,00	0,00	0,00	218.788,90	2.175.255,10

*F. A. Monteiro*  
*Marie Estuêvia*

## DEMONSTRAÇÃO DA EXECUÇÃO ORÇAMENTAL DA RECEITA EM 2024 - SIMPLIFICADA

Valores em euros

Tipo de orçamento	Fonte de financiamento	Classificação económica	Tipo de receita	Receitas por cobrar		Liquidações anuais	Receitas cobradas brutas	Reembolsos e restituições		Receitas cobradas líquidas			Por cobrar no final do período
				de períodos anteriores	Receitas liquidadas			Emissão	Pagos	Períodos anteriores	Período corrente	Total	
E	311	090019999	Corrente	0,00	4.170.000,00	0,00	4.170.000,00	0,00	0,00	0,00	4.170.000,00	4.170.000,00	0,00
E	310	090019999	Corrente	0,00	3.900,00	0,00	3.900,00	0,00	0,00	0,00	3.900,00	3.900,00	0,00
E	510	0401020070	Corrente	220.360,72	3.097.604,79	-988.957,51	3.015.344,67	5.735,28	5.735,28	203.450,44	2.894.150,95	3.089.809,30	210.000,61
E	513	0401020070	Corrente	591,50	279.124,08	2.111,30	275.910,05	0,00	0,00	371,03	275.439,02	275.910,95	762,90
E	513	0402090070	Corrente	1.069,86	59.579,15	-4.108,73	46.780,77	0,00	0,00	463,10	46.317,67	46.700,77	989,31
E	513	0502012170	Corrente	0,00	491,81	0,00	491,81	0,00	0,00	0,00	491,81	491,81	0,00
E	513	0503012170	Corrente	0,00	56.895,14	0,00	56.895,14	0,00	0,00	0,00	56.895,14	56.895,14	0,00
E	513	0701030070	Corrente	346,28	15.428,33	1.198,59	13.652,33	3.198,59	3.198,59	90,07	9.795,67	9.895,74	2.733,28
E	513	0701040170	Corrente	0,00	76.783,75	0,13	76.783,62	0,00	0,00	0,00	76.783,62	76.783,62	0,00
E	513	0701999970	Corrente	0,00	3.380,00	0,00	3.380,00	0,00	0,00	0,00	3.380,00	3.380,00	0,00
E	513	0702010170	Corrente	1.696,50	80.889,32	67,35	79.435,93	0,00	0,00	1.276,44	78.199,49	79.435,93	3.059,14
E	513	0702080170	Corrente	0,00	17.640,24	2.908,46	17.773,90	2.434,12	2.434,12	0,00	15.339,78	15.339,78	0,00
E	513	0702090070	Corrente	1.220,80	87.977,79	43.754,82	65.689,30	42.682,33	42.682,33	1.328,80	41.763,17	43.004,08	2.430,90
<b>Recorreito corrente total</b>				<b>225.261,88</b>	<b>8.426.437,40</b>	<b>534.374,75</b>	<b>7.964.679,41</b>	<b>54.018,32</b>	<b>54.018,32</b>	<b>206.875,97</b>	<b>7.643.705,12</b>	<b>7.850.661,09</b>	<b>219.702,64</b>
E	522	1103000170	Capital	0,00	2.390.000,00	0,00	2.390.000,00	0,00	0,00	0,00	2.390.000,00	2.390.000,00	0,00
E	522	1901030170	Capital	0,00	215.667,73	0,00	215.667,73	0,00	0,00	0,00	215.667,73	215.667,73	0,00
<b>Recorreito de capital total</b>				<b>0,00</b>	<b>2.605.667,73</b>	<b>0,00</b>	<b>2.605.667,73</b>	<b>0,00</b>	<b>0,00</b>	<b>0,00</b>	<b>2.605.667,73</b>	<b>2.605.667,73</b>	<b>0,00</b>
<b>Recorreito total</b>				<b>225.261,88</b>	<b>11.032.105,13</b>	<b>534.374,75</b>	<b>10.570.347,14</b>	<b>54.018,32</b>	<b>54.018,32</b>	<b>206.875,97</b>	<b>10.249.402,85</b>	<b>10.456.328,82</b>	<b>219.702,64</b>

A Responsável

**Maria de Lurdes Glaziou Tavares**

Assinado digitalmente por Maria de Lurdes Glaziou Tavares  
Data: 2025.03.31 11:28:38 +0200

*Antunes*

A Comissão Administrativa Provisória

*A. Marques*

Assinado digitalmente por António Jorge Nunes Marques  
Data: 2025.03.31 12:18:33 +0200

*Henri António Viana*

Assinado por: **PEDRO MIGUEL BONECA ROSA TAVARES**

Num. de identificação: 09600869  
Data: 2025.03.31 14:42:43+02'00'

Maputo, 31 de março de 2025

## DEMONSTRAÇÃO DA EXECUÇÃO ORÇAMENTAL DA DESPESA EM 2024 - SIMPLIFICADA

Valores em euros

Tipo de orçamento	Fonte de financiamento	Classificação económica	Atividade	Tipo de receita	Despesa por pagar de período anterior	Dotações disponíveis	Cálculos	Compromissos	Obrigações	Despesa paga bruta	Exposições dadas a pagamento		Despesa paga líquida			Compromissos a transferir	Obrigações por pagar
											Emidas	Recebidas	Período anterior	Período corrente	Total		
E	311	010102	198	Correio	0,00	0,00	19.000,00	19.000,00	19.000,00	19.000,00	0,00	0,00	0,00	19.000,00	19.000,00	0,00	0,00
E	311	01020A001	198	Correio	0,00	0,00	1.222.000,00	1.222.000,00	1.222.000,00	1.222.000,00	0,00	0,00	0,00	1.222.000,00	1.222.000,00	0,00	0,00
E	311	01030A002	198	Correio	0,00	0,00	944.000,00	944.000,00	944.000,00	944.000,00	0,00	0,00	0,00	944.000,00	944.000,00	0,00	0,00
E	311	01011A002	198	Correio	0,00	0,00	35.627,00	35.627,00	35.627,00	35.627,00	0,00	0,00	0,00	35.627,00	35.627,00	0,00	0,00
E	311	01012A001	198	Correio	0,00	0,00	50.373,00	50.373,00	50.373,00	50.373,00	0,00	0,00	0,00	50.373,00	50.373,00	0,00	0,00
E	311	01013A002	198	Correio	0,00	0,00	35.900,00	35.900,00	35.900,00	35.900,00	0,00	0,00	0,00	35.900,00	35.900,00	0,00	0,00
E	311	01014SFA1	198	Correio	0,00	0,00	85.000,00	85.000,00	85.000,00	85.000,00	0,00	0,00	0,00	85.000,00	85.000,00	0,00	0,00
E	311	01014SFA2	198	Correio	0,00	0,00	60.000,00	60.000,00	60.000,00	60.000,00	0,00	0,00	0,00	60.000,00	60.000,00	0,00	0,00
E	311	01014SFA1	198	Correio	0,00	0,00	85.000,00	85.000,00	85.000,00	85.000,00	0,00	0,00	0,00	85.000,00	85.000,00	0,00	0,00
E	311	01014SFA2	198	Correio	0,00	0,00	60.000,00	60.000,00	60.000,00	60.000,00	0,00	0,00	0,00	60.000,00	60.000,00	0,00	0,00
E	311	01014SFA1	198	Correio	0,00	0,00	85.000,00	85.000,00	85.000,00	85.000,00	0,00	0,00	0,00	85.000,00	85.000,00	0,00	0,00
E	311	01014SFA2	198	Correio	0,00	0,00	60.000,00	60.000,00	60.000,00	60.000,00	0,00	0,00	0,00	60.000,00	60.000,00	0,00	0,00
E	311	01020A001	198	Correio	0,00	0,00	1.394.000,00	1.394.000,00	1.394.000,00	1.394.000,00	0,00	0,00	0,00	1.394.000,00	1.394.000,00	0,00	0,00
E	311	01020A002	198	Correio	0,00	0,00	158.000,00	158.000,00	158.000,00	158.000,00	0,00	0,00	0,00	158.000,00	158.000,00	0,00	0,00
E	311	01020A002	198	Correio	0,00	0,00	52.000,00	52.000,00	52.000,00	52.000,00	0,00	0,00	0,00	52.000,00	52.000,00	0,00	0,00
E	311	01020A001	198	Correio	0,00	0,00	49.000,00	49.000,00	49.000,00	49.000,00	0,00	0,00	0,00	49.000,00	49.000,00	0,00	0,00
E	311	01020A002	198	Correio	0,00	0,00	23.000,00	23.000,00	23.000,00	23.000,00	0,00	0,00	0,00	23.000,00	23.000,00	0,00	0,00
E	318	020100	198	Correio	0,00	0,00	3.500,00	3.500,00	3.500,00	3.500,00	0,00	0,00	0,00	3.500,00	3.500,00	0,00	0,00
E	313	010102	198	Correio	0,00	1.523,00	41.004,00	41.004,00	41.004,00	41.004,00	0,00	0,00	0,00	41.004,00	41.004,00	0,00	0,00
E	313	01020A001	198	Correio	0,00	3.844,51	234.325,40	234.325,40	234.325,40	234.325,40	0,00	0,00	0,00	234.325,40	234.325,40	0,00	0,00
E	313	01030A002	198	Correio	0,00	762,41	36.207,58	36.207,58	36.207,58	36.207,58	0,00	0,00	0,00	36.207,58	36.207,58	0,00	0,00
E	313	01030A001	198	Correio	0,00	2.761,79	466.148,24	466.148,24	466.148,24	466.148,24	0,00	0,00	0,00	466.148,24	466.148,24	0,00	0,00
E	313	01030A002	198	Correio	0,00	4.178,96	274.524,94	274.524,94	274.524,94	274.524,94	0,00	0,00	0,00	274.524,94	274.524,94	0,00	0,00
E	313	01030B001	198	Correio	0,00	185,10	18.254,85	18.254,85	18.254,85	18.254,85	0,00	0,00	0,00	18.254,85	18.254,85	0,00	0,00
E	313	01030A002	198	Correio	0,00	87,11	12.464,88	12.464,88	12.464,88	12.464,88	0,00	0,00	0,00	12.464,88	12.464,88	0,00	0,00
E	313	01030A001	198	Correio	0,00	10,01	17.400,00	17.400,00	17.400,00	17.400,00	0,00	0,00	0,00	17.400,00	17.400,00	0,00	0,00
E	313	01030A002	198	Correio	0,00	428,12	36.734,88	36.734,88	36.734,88	36.734,88	0,00	0,00	0,00	36.734,88	36.734,88	0,00	0,00
E	313	01014SFA1	198	Correio	0,00	10,30	52.740,70	52.740,70	52.740,70	52.740,70	0,00	0,00	0,00	52.740,70	52.740,70	0,00	0,00
E	313	01014SFA2	198	Correio	0,00	0,70	33.902,27	33.902,27	33.902,27	33.902,27	0,00	0,00	0,00	33.902,27	33.902,27	0,00	0,00
E	313	01014SFA1	198	Correio	0,00	33,37	52.369,61	52.369,61	52.369,61	52.369,61	0,00	0,00	0,00	52.369,61	52.369,61	0,00	0,00
E	313	01014SFA2	198	Correio	0,00	1.984,70	36.932,27	36.932,27	36.932,27	36.932,27	0,00	0,00	0,00	36.932,27	36.932,27	0,00	0,00
E	313	01030A001	198	Correio	0,00	1,10	1.015,90	1.015,90	1.015,90	1.015,90	0,00	0,00	0,00	1.015,90	1.015,90	0,00	0,00
E	313	01030A002	198	Correio	0,00	128,48	1.247,54	1.247,54	1.247,54	1.247,54	0,00	0,00	0,00	1.247,54	1.247,54	0,00	0,00
E	313	01030A001	198	Correio	0,00	40,66	14.407,38	14.407,38	14.407,38	14.407,38	0,00	0,00	0,00	14.407,38	14.407,38	0,00	0,00
E	313	01030A002	198	Correio	0,00	228,21	8.073,79	8.073,79	8.073,79	8.073,79	0,00	0,00	0,00	8.073,79	8.073,79	0,00	0,00
E	313	01030A001	198	Correio	0,00	0,20	171,80	171,80	171,80	171,80	0,00	0,00	0,00	171,80	171,80	0,00	0,00
E	313	110200	198	Correio	0,00	1,72	887,28	887,28	887,28	887,28	0,00	0,00	0,00	887,28	887,28	0,00	0,00
E	313	110200	198	Correio	0,00	60,00	17.842,00	17.842,00	17.842,00	17.842,00	0,00	0,00	0,00	17.842,00	17.842,00	0,00	0,00
E	313	01030A001	198	Correio	0,00	1.764,28	18.207,77	18.207,77	18.207,77	18.207,77	0,00	0,00	0,00	18.207,77	18.207,77	0,00	0,00
E	313	01030A002	198	Correio	0,00	7.883,94	488.730,06	488.730,06	488.730,06	488.730,06	0,00	0,00	0,00	488.730,06	488.730,06	0,00	0,00

## DEMONSTRAÇÃO DA EXECUÇÃO ORÇAMENTAL DA DESPESA EM 2024 - SIMPLIFICADA (cont.)

Valores em euros

Tipo de orçamento	Fonte de Recurso	Classificação orçamentária	Atividade	Tipo de receita	Despesa por pagar				Despesa paga			Repetições abatidas a pagamentos		Despesa paga líquida			Compromissos a trabalhar	
					de períodos anteriores	Disponíveis	Canceladas	Comprovadas	Obrigações	Iradas	Exatidas	Recebidas	Períodos anteriores	Período corrente	Total	a trabalhar	por pagar	
E	513	01000A002	100	Corrente	0,00	1.362,90	30.999,10	30.999,10	30.999,10	30.999,10	0,00	0,00	0,00	30.999,10	30.999,10	0,00	0,00	
E	513	01020	100	Corrente	0,00	320,00	100,00	100,00	100,00	100,00	0,00	0,00	0,00	100,00	100,00	0,00	0,00	
E	513	01020N004	100	Corrente	0,00	0,00	100,00	100,00	100,00	100,00	0,00	0,00	0,00	100,00	100,00	0,00	0,00	
E	513	01020A004	100	Corrente	0,00	0,78	3.999,32	3.999,32	3.999,32	3.999,32	0,00	0,00	0,00	3.999,32	3.999,32	0,00	0,00	
E	513	01020A002	100	Corrente	0,00	31,07	79.967,33	79.967,33	79.967,33	79.967,33	0,00	0,00	0,00	79.967,33	79.967,33	0,00	0,00	
E	513	01020A002	100	Corrente	0,00	89,86	53.817,15	53.817,15	53.817,15	53.817,15	0,00	0,00	0,00	53.817,15	53.817,15	0,00	0,00	
E	513	010201	100	Corrente	0,00	490,20	21.533,80	21.533,80	21.533,80	21.533,80	0,00	0,00	0,00	21.533,80	21.533,80	0,00	0,00	
E	513	01000A002	100	Corrente	0,00	498,10	15.941,90	15.941,90	15.941,90	15.941,90	0,00	0,00	0,00	15.941,90	15.941,90	0,00	0,00	
E	513	01000A001	100	Corrente	0,00	279,22	33.751,78	33.751,78	33.751,78	33.751,78	0,00	0,00	0,00	33.751,78	33.751,78	0,00	0,00	
E	513	01000A002	100	Corrente	0,00	360,89	14.829,47	14.829,47	14.829,47	14.829,47	0,00	0,00	0,00	14.829,47	14.829,47	0,00	0,00	
E	513	01000	100	Corrente	0,00	701,36	171.289,64	171.289,64	171.289,64	171.289,64	0,00	0,00	0,00	171.289,64	171.289,64	0,00	0,00	
E	513	020102	100	Corrente	0,00	32,72	6.187,28	6.187,28	6.187,28	6.187,28	0,00	0,00	0,00	6.187,28	6.187,28	0,00	0,00	
E	513	020104	100	Corrente	0,00	63,79	87.436,21	87.436,21	87.436,21	87.436,21	0,00	0,00	0,00	87.436,21	87.436,21	0,00	0,00	
E	513	02010A000	100	Corrente	0,00	1.896,01	11.383,80	11.383,80	11.383,80	11.383,80	0,00	0,00	0,00	11.383,80	11.383,80	0,00	0,00	
E	513	02010A000	100	Corrente	0,00	391,68	2.376,80	2.376,80	2.376,80	2.376,80	0,00	0,00	0,00	2.376,80	2.376,80	0,00	0,00	
E	513	02010C000	100	Corrente	0,00	86,43	10.113,57	10.113,57	10.113,57	10.113,57	0,00	0,00	0,00	10.113,57	10.113,57	0,00	0,00	
E	513	020105	100	Corrente	0,00	0,00	0,00	0,00	0,00	0,00	0,00	0,00	0,00	0,00	0,00	0,00	0,00	
E	513	020106	100	Corrente	0,00	8,16	86.291,90	86.291,90	86.291,90	86.291,90	0,00	0,00	0,00	86.291,90	86.291,90	0,00	0,00	
E	513	020107	100	Corrente	0,00	203,84	4.248,36	4.248,36	4.248,36	4.248,36	0,00	0,00	0,00	4.248,36	4.248,36	0,00	0,00	
E	513	020109	100	Corrente	0,00	84,34	31.415,96	31.415,96	31.415,96	31.415,96	0,00	0,00	0,00	31.415,96	31.415,96	0,00	0,00	
E	513	020101	100	Corrente	0,00	36,58	47.983,44	47.983,44	47.983,44	47.983,44	0,00	0,00	0,00	47.983,44	47.983,44	0,00	0,00	
E	513	020201000	100	Corrente	0,00	23,42	85.748,58	85.748,58	85.748,58	85.748,58	0,00	0,00	0,00	85.748,58	85.748,58	0,00	0,00	
E	513	020202	100	Corrente	0,00	99,30	26.043,67	26.043,67	26.043,67	26.043,67	0,00	0,00	0,00	26.043,67	26.043,67	0,00	0,00	
E	513	020203	100	Corrente	0,00	800,10	41.399,82	41.399,82	41.399,82	41.399,82	0,00	0,00	0,00	41.399,82	41.399,82	0,00	0,00	
E	513	020204000	100	Corrente	0,00	3,32	14.994,68	14.994,68	14.994,68	14.994,68	0,00	0,00	0,00	14.994,68	14.994,68	0,00	0,00	
E	513	020206	100	Corrente	0,00	224,06	28.795,82	28.795,82	28.795,82	28.795,82	0,00	0,00	0,00	28.795,82	28.795,82	0,00	0,00	
E	513	02020A000	100	Corrente	0,00	45,83	22.894,87	22.894,87	22.894,87	22.894,87	0,00	0,00	0,00	22.894,87	22.894,87	0,00	0,00	
E	513	02020C000	100	Corrente	0,00	45,83	1.484,07	1.484,07	1.484,07	1.484,07	0,00	0,00	0,00	1.484,07	1.484,07	0,00	0,00	
E	513	020200000	100	Corrente	0,00	893,53	4.346,47	4.346,47	4.346,47	4.346,47	0,00	0,00	0,00	4.346,47	4.346,47	0,00	0,00	
E	513	020209	100	Corrente	0,00	0,19	1.894,82	1.894,82	1.894,82	1.894,82	0,00	0,00	0,00	1.894,82	1.894,82	0,00	0,00	
E	513	020210	100	Corrente	0,00	370,35	6.057,35	6.057,35	6.057,35	6.057,35	0,00	0,00	0,00	6.057,35	6.057,35	0,00	0,00	
E	513	020211	100	Corrente	0,00	3,10	498,87	498,87	498,87	498,87	0,00	0,00	0,00	498,87	498,87	0,00	0,00	
E	513	020212000	100	Corrente	0,00	265,12	83.244,28	83.244,28	83.244,28	83.244,28	0,00	0,00	0,00	83.244,28	83.244,28	0,00	0,00	
E	513	020213	100	Corrente	0,00	18,23	7.083,77	7.083,77	7.083,77	7.083,77	0,00	0,00	0,00	7.083,77	7.083,77	0,00	0,00	
E	513	020213000	100	Corrente	0,00	30,68	5.873,00	5.873,00	5.873,00	5.873,00	0,00	0,00	0,00	5.873,00	5.873,00	0,00	0,00	
E	513	020217000	100	Corrente	0,00	0,02	868,88	868,88	868,88	868,88	0,00	0,00	0,00	868,88	868,88	0,00	0,00	
E	513	020218	100	Corrente	0,00	28,42	11.771,58	11.771,58	11.771,58	11.771,58	0,00	0,00	0,00	11.771,58	11.771,58	0,00	0,00	
E	513	020219000	100	Corrente	0,00	498,31	43.875,89	43.875,89	43.875,89	43.875,89	0,00	0,00	0,00	43.875,89	43.875,89	0,00	0,00	

  
 A. H. White  
 Diretor Técnico

## DEMONSTRAÇÃO DA EXECUÇÃO ORÇAMENTAL DA DESPESA EM 2024 - SIMPLIFICADA (cont.)

Valores em euros

Tipo de orçamento	Fonte de Enquadramento	Classificação económica	Atividade	Tipo de receita	Despesa por pagar de períodos anteriores	Dotações disponíveis	Calamidades	Compensações	Obrigações	Despesa paga bruta	Respostas emitidas e pagamentos		Despesa paga líquita		Compromissos a transferir	Obrigações por pagar	
											Emitidas	Recibidas	Período anterior	Período corrente			Total
E	513	02070C00	100	Corrente	0,00	174,91	1.325,00	1.325,00	1.325,00	1.325,00	0,00	0,00	0,00	1.325,00	1.325,00	0,00	0,00
E	513	02020A00	100	Corrente	0,00	5.010,00	174.396,14	174.396,14	174.396,14	174.396,14	0,00	0,00	0,00	174.396,14	174.396,14	0,00	0,00
E	513	02020	100	Corrente	0,00	772,50	82.012,07	82.012,07	82.012,07	82.012,07	0,00	0,00	0,00	82.012,07	82.012,07	0,00	0,00
E	513	020601	100	Corrente	0,00	7.440,10	14.599,07	14.599,07	14.599,07	14.599,07	0,00	0,00	0,00	14.599,07	14.599,07	0,00	0,00
E	513	060201A00	100	Corrente	0,00	0,22	30.296,78	30.296,78	30.296,78	30.296,78	0,00	0,00	0,00	30.296,78	30.296,78	0,00	0,00
E	513	060200000	100	Corrente	0,00	1.194,41	49.015,50	49.015,50	49.015,50	49.015,50	0,00	0,00	0,00	49.015,50	49.015,50	0,00	0,00
E	513	06020100	107	Corrente	0,00	1.104,30	0,00	0,00	0,00	0,00	0,00	0,00	0,00	0,00	0,00	0,00	0,00
				<b>Despesa corrente total</b>	<b>0,00</b>	<b>96.147,58</b>	<b>7.595.695,43</b>	<b>7.595.695,43</b>	<b>7.595.695,43</b>	<b>7.595.695,43</b>	<b>0,00</b>	<b>0,00</b>	<b>0,00</b>	<b>7.595.695,43</b>	<b>7.595.695,43</b>	<b>0,00</b>	<b>0,00</b>
E	513	07150	100	Capital	0,00	0,75	20.040,75	20.040,75	20.040,75	20.040,75	0,00	0,00	0,00	20.040,75	20.040,75	0,00	0,00
E	513	270100000	100	Capital	0,00	1,08	1.243,80	1.243,80	1.243,80	1.243,80	0,00	0,00	0,00	1.243,80	1.243,80	0,00	0,00
E	513	070709000	100	Capital	0,00	794,10	121.705,84	121.705,84	121.705,84	121.705,84	0,00	0,00	0,00	121.705,84	121.705,84	0,00	0,00
E	513	070100000	100	Capital	0,00	0,00	2.806,00	2.806,00	2.806,00	2.806,00	0,00	0,00	0,00	2.806,00	2.806,00	0,00	0,00
E	513	070100000	100	Capital	0,00	1.430,24	16.595,70	16.595,70	16.595,70	16.595,70	0,00	0,00	0,00	16.595,70	16.595,70	0,00	0,00
E	513	070100000	100	Capital	0,00	4.071,39	51.490,01	51.490,01	51.490,01	51.490,01	0,00	0,00	0,00	51.490,01	51.490,01	0,00	0,00
E	513	270101	100	Capital	0,00	48,76	2.907,24	2.907,24	2.907,24	2.907,24	0,00	0,00	0,00	2.907,24	2.907,24	0,00	0,00
E	502	060206000	100	Capital	0,00	0,18	214.744,90	214.744,90	214.744,90	214.744,90	0,00	0,00	0,00	214.744,90	214.744,90	0,00	0,00
				<b>Despesa de capital total</b>	<b>0,00</b>	<b>7.212,98</b>	<b>433.532,82</b>	<b>433.532,82</b>	<b>433.532,82</b>	<b>433.532,82</b>	<b>0,00</b>	<b>0,00</b>	<b>0,00</b>	<b>433.532,82</b>	<b>433.532,82</b>	<b>0,00</b>	<b>0,00</b>
				<b>Despesa total</b>	<b>0,00</b>	<b>103.360,56</b>	<b>8.029.228,25</b>	<b>8.029.228,25</b>	<b>8.029.228,25</b>	<b>8.029.228,25</b>	<b>0,00</b>	<b>0,00</b>	<b>0,00</b>	<b>8.029.228,25</b>	<b>8.029.228,25</b>	<b>0,00</b>	<b>0,00</b>

A Responsável

**Maria de Lurdes Glaziou Tavares**

Assinado digitalmente por Maria de Lurdes Glaziou Tavares  
Data: 2025.03.31 12:30:58 +0200

*[Assinatura]*

A Comissão Administrativa Provisória

*[Assinatura]*

Assinado digitalmente por António Jorge Nunes Marques  
Data: 2025.03.31 12:19:01 +0200

*[Assinatura]*

Assinado por: **PEDRO MIGUEL BONECA ROSA TAVARES**

Num. de identificação: 09600869  
Data: 2025.03.31 14:43:45+02'00'

Maputo, 31 de março de 2025

## Anexo às Demonstrações Orçamentais

### 1. Alterações Orçamentais da Receita

Valores em euros

Rubrica	Tipo	Receita					Provisões corrigidas R1-R10, R11-R14
		Previsões iniciais R	Alterações orçamentais			Provisões corrigidas	
			Transferências / reflexos R1	Diminuições / anulações R2	Criações equivalentes R3		
R1 - Recursos fiscais	N/A	0,00	0,00	0,00	0,00	0,00	
R1.1 - Impostos directos	N/A	0,00	0,00	0,00	0,00	0,00	
R1.2 - Impostos indirectos	N/A	0,00	0,00	0,00	0,00	0,00	
R1.3 - Contribuições para impostos de propriedade e saldos de sector	N/A	0,00	0,00	0,00	0,00	0,00	
R2 - Taxas, multas e outras penalizações	P/M	3.473.314,00	44.433,00	110.001,00	0,00	3.401.748,00	
R3 - Transferências de propriedade	P/M	0,00	57.132,00	0,00	0,00	57.132,00	
R4 - Transferências e subsídios correntes	P/M	3.872.000,00	391.500,00	0,00	0,00	4.173.500,00	
RA.1 - Transferências correntes	P/M	3.872.000,00	391.500,00	0,00	0,00	4.173.500,00	
RA.1.1 - Administração Pública	P/M	3.872.000,00	391.500,00	0,00	0,00	4.173.500,00	
RA.1.1.1 - Administração Central - Estado Português	P/M	3.872.000,00	391.500,00	0,00	0,00	4.173.500,00	
RA.1.1.2 - Administração Central - Outros entes	N/A	0,00	0,00	0,00	0,00	0,00	
RA.1.1.3 - Segurança Social	N/A	0,00	0,00	0,00	0,00	0,00	
RA.1.1.4 - Administração Regional	N/A	0,00	0,00	0,00	0,00	0,00	
RA.1.1.5 - Administração Local	N/A	0,00	0,00	0,00	0,00	0,00	
RA.1.2 - Recursos - UE	N/A	0,00	0,00	0,00	0,00	0,00	
RA.1.3 - Outros	N/A	0,00	0,00	0,00	0,00	0,00	
RA.2 - Subsídios correntes	N/A	0,00	0,00	0,00	0,00	0,00	
R5 - Venda de bens e serviços	P/M	225.000,00	32.105,00	18.670,00	0,00	139.436,00	
R6 - Outras receitas correntes	N/A	0,00	0,00	0,00	0,00	0,00	
R6 - Venda de bens de investimento	N/A	0,00	0,00	0,00	0,00	0,00	
R7 - Transferências e subsídios de capital	N/A	0,00	0,00	0,00	0,00	0,00	
RA.1 - Investimentos de capital	N/A	0,00	0,00	0,00	0,00	0,00	
RA.1.1 - Administração Pública	N/A	0,00	0,00	0,00	0,00	0,00	
RA.1.1.1 - Administração Central - Estado Português	N/A	0,00	0,00	0,00	0,00	0,00	
RA.1.1.2 - Administração Central - Outros entes	N/A	0,00	0,00	0,00	0,00	0,00	
RA.1.1.3 - Segurança Social	N/A	0,00	0,00	0,00	0,00	0,00	
RA.1.1.4 - Administração Regional	N/A	0,00	0,00	0,00	0,00	0,00	
RA.1.1.5 - Administração Local	N/A	0,00	0,00	0,00	0,00	0,00	
RA.1.2 - Recursos - UE	N/A	0,00	0,00	0,00	0,00	0,00	
RA.1.3 - Outros	N/A	0,00	0,00	0,00	0,00	0,00	
RA.2 - Subsídios de capital	N/A	0,00	0,00	0,00	0,00	0,00	
R8 - Outras receitas de capital	N/A	0,00	0,00	0,00	0,00	0,00	
R12 - Operações de administração patrimonial	N/A	0,00	0,00	0,00	0,00	0,00	
R13 - Recursos com carácter financeiro	P/M	0,00	2.390.000,00	0,00	0,00	2.390.000,00	
R14 - Saldo de gestão anterior - operações orçamentais	P/M	0,00	215.668,00	0,00	0,00	215.668,00	

## 2. Alterações Orçamentais da Despesa

Valores em euros

Rubrica	Tipo	Dotação inicial	Reserva			Dotação corrigida
			Alterações orçamentais			
			Passagens / reduções	Diminuições / anulações	Créditos especiais	
01	02	03	04	05 - 06 - 07 - 08 - 09		
00 - Despesa com pessoal	P/M	6.374.000,00	1.233.797,51	993.797,51	0,00	6.674.000,00
00.1 - Despesas com Pessoal	P/M	3.432.289,00	1.026.972,00	560.873,00	0,00	3.890.300,00
00.2 - Alterações Ordinárias Pessoal	P/M	2.587.865,00	164.794,64	311.794,64	0,00	2.400.865,00
00.3 - Despesas Sociais	P/M	393.846,00	47.029,21	53.129,21	0,00	382.746,00
00 - Aquisição de bens e serviços	P/M	549.856,00	118.818,48	196.318,48	0,00	867.356,00
01 - Indenizações e outros encargos	P/M	22.000,00	1.300,00	1.300,00	0,00	22.000,00
01 - Transferências e subsídios correntes	N/A	0,00	0,00	0,00	0,00	0,00
01.1 - Transferências correntes	N/A	0,00	0,00	0,00	0,00	0,00
01.1.1 - Administração Pública	N/A	0,00	0,00	0,00	0,00	0,00
01.1.1.1 - Administração Central e Regiões Autónomas	N/A	0,00	0,00	0,00	0,00	0,00
01.1.1.2 - Administração Central - Outras entidades	N/A	0,00	0,00	0,00	0,00	0,00
01.1.1.3 - Regiões Autónomas	N/A	0,00	0,00	0,00	0,00	0,00
01.1.1.4 - Administração Regional	N/A	0,00	0,00	0,00	0,00	0,00
01.1.1.5 - Administração Local	N/A	0,00	0,00	0,00	0,00	0,00
01.1.2 - Entidades de natureza não lucrativa	N/A	0,00	0,00	0,00	0,00	0,00
01.1.3 - Famílias	N/A	0,00	0,00	0,00	0,00	0,00
01.1.4 - Outros	N/A	0,00	0,00	0,00	0,00	0,00
01.2 - Subsídios correntes	N/A	0,00	0,00	0,00	0,00	0,00
02 - Outras despesas correntes	P/M	92.458,00	84.225,00	84.225,00	0,00	82.458,00
03 - Aquisição de bens de capital	P/M	135.000,00	132.469,76	41.469,76	0,00	226.000,00
04 - Transferências e subsídios de capital	N/A	0,00	0,00	0,00	0,00	0,00
04.1 - Transferências de capital	N/A	0,00	0,00	0,00	0,00	0,00
04.1.1 - Administração Pública	N/A	0,00	0,00	0,00	0,00	0,00
04.1.1.1 - Administração Central - Regiões Autónomas	N/A	0,00	0,00	0,00	0,00	0,00
04.1.1.2 - Administração Central - Outras entidades	N/A	0,00	0,00	0,00	0,00	0,00
04.1.1.3 - Regiões Autónomas	N/A	0,00	0,00	0,00	0,00	0,00
04.1.1.4 - Administração Regional	N/A	0,00	0,00	0,00	0,00	0,00
04.1.1.5 - Administração Local	N/A	0,00	0,00	0,00	0,00	0,00
04.1.2 - Entidades de natureza não lucrativa	N/A	0,00	0,00	0,00	0,00	0,00
04.1.3 - Famílias	N/A	0,00	0,00	0,00	0,00	0,00
04.1.4 - Outros	N/A	0,00	0,00	0,00	0,00	0,00
05 - Outras despesas de capital	N/A	0,00	0,00	0,00	0,00	0,00
06 - Despesa com juros em operações	P/M	0,00	2.190.000,00	2.175.255,00	0,00	214.745,00
000 - Despesa com operações financeiras	N/A	0,00	0,00	0,00	0,00	0,00

## 3. Alterações ao Plano Plurianual de Investimento

A EPM-CELP não elabora o plano plurianual de investimentos.

## 4. Operações de Tesouraria

Valores em euros

Código Conta	Saldo Inicial	Recabimentos	Pagamentos	Saldo Final
01.1.1 / 01.1.1 - Recabimentos / pagamentos por intermediação de bancos	0,00	0,00	0,00	0,00
01.1.2.1.3 / 01.2.2.1.1 - Saldo em bancos locais	0,00	0,00	0,00	0,00
01.1.2.1.3 / 01.2.2.1.2 - Entidade Contabilística Pública	0,00	0,00	0,00	0,00
01.1.2.1.3 / 01.2.2.1.3 - Região Autónoma Açores	0,00	0,00	0,00	0,00
01.1.2.1.3 / 01.2.2.1.4 - Região Autónoma Madeira	0,00	0,00	0,00	0,00
01.1.2.1.3 / 01.2.2.1.5 - Outras entidades beneficiárias	0,00	0,00	0,00	0,00
01.1.2.1 / 01.2.2.2 - Retenções em Fisco	0,00	0,00	0,00	0,00
01.1.2 / 01.2.3 - Contribuição e retribuição de educação e formação	0,00	0,00	0,00	0,00
01.1.4 / 01.2.4 - Cobrança/Receita de receitas próprias e próprias	0,00	0,00	0,00	0,00
01.1.5 / 01.2.5 - Recuperação de receitas próprias - elva cobertura	0,00	0,00	0,00	0,00
01.1.6 / 01.2.6 - Retenções - Transferência para a SIC-AP	0,00	0,00	0,00	0,00
01.1.8 / 01.2.8 - Outros recibos/Receitas de operações tesouraria	1.025,57	735.199,04	187.483,48	48.732,13
01.2.8 - Conversão de operações de tesouraria em receita orçamental	0,00	0,00	0,00	0,00

## 5. Contratação Administrativa

### 5.1. Contratação Administrativa – Situação dos Contratos

Empresa	MFC	Tipo	Objeto	Contrato					Processamento de contratação	Data primeira pagamento (Início da execução financeira)	Pagamento no período		Pagamento acumulados	
				Data	Valor de contrato	Prazo contratado	Prazo de execução	Início de execução (Mês)			Trabalhos complementares	Trabalhos complementares	Trabalhos complementares	Trabalhos complementares
Alcoba Alencar Ribeiro Gonçalves	1002198	Aquisição de Serviços	Escala	08/01/2024	15.428,02	15.428,02	1 ano	08/01/2024	Ajuste direto	20/01/2024	15.428,02	0,00	15.428,02	0,00
Arcoab Minvi	1120471	Aquisição de Serviços	Prestador Serviços - Área de Trabalho de Pólo	01/10/2024	0.820,00	0.820,00	6 meses	01/10/2024	Ajuste direto	20/10/2024	2.620,00	0,00	2.620,00	0,00
Biblosoft - Informática, Formação e Serviços, Lda	50290979	Aquisição de Serviços	Manutenção e assistência técnica de software	01/01/2024	285,00	285,00	1 ano	01/01/2024	Ajuste direto	24/01/2024	285,00	0,00	285,00	0,00
Carlos Alberto Lumbela, Jardimagem, EI	16846542	Aquisição de Serviços	Áreas Ajudantes	20/06/2023	15.705,88	15.705,88	1 ano	20/06/2023	Ajuste direto	04/07/2023	4.398,14	0,00	15.705,88	0,00
Carlos Alberto Lumbela, Jardimagem, EI	16846542	Aquisição de Serviços	Áreas Ajudantes	20/06/2024	16.868,64	16.868,64	1 ano	20/06/2024	Ajuste direto	26/09/2024	11.012,36	0,00	11.012,36	0,00
Cláudio Alcindo Inocenc	10703041	Aquisição de Serviços	Prestador Serviços - Área Financeira	01/03/2024	4.520,00	4.520,00	8 meses	01/03/2024	Ajuste direto	23/05/2024	1.850,00	0,00	1.850,00	0,00
Clear Mayanyque - Instalações Eléctromecânicas, Lda	40047005	Aquisição de Serviços	Instalação e assistência técnica	01/11/2023	23.377,36	23.377,36	1 ano	01/11/2023	Ajuste direto	18/10/2023	11.300,00	0,00	13.276,31	0,00
Coma - Camião Expresso de Moçambique	40204992	Aquisição de Serviços	Transporte e distribuição de objectos	01/03/2023	1.200,00	1.200,00	1 ano	01/03/2023	Ajuste direto	07/03/2023	200,21	0,00	1.200,00	0,00
Coma - Camião Expresso de Moçambique	40204992	Aquisição de Serviços	Transporte e distribuição de objectos	01/03/2024	1.200,00	1.200,00	1 ano	01/03/2024	Ajuste direto	04/04/2024	1.200,00	0,00	1.200,00	0,00
DCS - Desenvolvimento e consultadoria Software, Lda	60078026	Aquisição de Serviços	Software licenças	10/09/2024	670,00	670,00	1 ano	10/09/2024	Ajuste direto	22/09/2024	670,00	0,00	670,00	0,00
Domus Lector Mandisa	11077031	Aquisição de Serviços	Prestador Serviços - Área Administrativa	01/07/2024	8.840,00	8.840,00	1 ano	01/07/2024	Ajuste direto	20/01/2024	8.312,72	0,00	8.312,72	0,00
Edmundo Roque Ribeiro	50069894	Aquisição de Serviços	Prestador Serviços - Área Jurídica	14/11/2023	3.010,00	3.010,00	8 meses	14/11/2023	Ajuste direto	21/10/2023	2.200,00	0,00	2.810,00	0,00
Elmendo Roque Ribeiro	50069894	Aquisição de Serviços	Prestador Serviços - Área Jurídica	01/10/2024	5.770,00	5.770,00	8 meses	01/10/2024	Ajuste direto	20/11/2024	1.880,00	0,00	1.880,00	0,00
Elson Marcelo da Silva Matêlo	10132019	Aquisição de Serviços	Prestador Serviços - Área Jurídica	01/11/2023	300,00	300,00	8 meses	01/11/2023	Ajuste direto	30/12/2023	300,00	0,00	300,00	0,00
Elson Marcelo da Silva Matêlo	10132019	Aquisição de Serviços	Prestador Serviços - Área Jurídica	01/10/2024	1.362,00	1.362,00	8 meses	01/10/2024	Ajuste direto	20/11/2024	360,00	0,00	360,00	0,00
Escolas, Lda	40202182	Aquisição de Serviços	Manutenção de sistemas	01/12/2023	200,00	200,00	1 ano	01/12/2023	Ajuste direto	23/04/2024	200,00	0,00	200,00	0,00
Escolas Assaly Casares Furo	10079485	Aquisição de Serviços	Prestador Serviços - Área Médica	08/10/2023	2.880,00	2.880,00	8 meses	08/10/2023	Ajuste direto	20/10/2023	1.810,00	0,00	2.880,00	0,00
Escolas Assaly Casares Furo	10079485	Aquisição de Serviços	Prestador Serviços - Área Médica	01/10/2024	2.880,00	2.880,00	10 meses	01/10/2024	Ajuste direto	20/10/2024	370,00	0,00	370,00	0,00
Exatex - Informática S.A.	50027715	Aquisição de Serviços	Manutenção e suporte de infraestrutura informática	01/01/2024	15.000,00	15.000,00	1 ano	01/01/2024	Ajuste direto	20/01/2024	11.000,00	0,00	11.000,00	0,00
Fidelidade Inper (Seguro Saúde Grupo)	40047021	Aquisição de Serviços	Seguro Saúde	01/01/2024	217.510,15	217.510,15	1 ano	01/01/2024	Ajuste direto	10/01/2024	217.510,15	0,00	217.510,15	0,00
Fidelidade Inper (Acidentes de Trabalho - Trabalhadores)	40002624	Aquisição de Serviços	Seguro - Acidentes de Trabalho (Funcionários)	01/11/2023	17.124,95	17.124,95	1 ano	01/11/2023	Ajuste direto	28/11/2023	13.066,36	0,00	17.124,95	0,00
Fidelidade Inper (Acidentes de Trabalho - Trabalhadores)	40002624	Aquisição de Serviços	Seguro - Acidentes de Trabalho (Funcionários)	01/11/2024	16.978,00	16.978,00	1 ano	01/11/2024	Ajuste direto	28/11/2024	1.888,51	0,00	1.888,51	0,00
Fidelidade Inper (Acidentes Pessoais - Exatex)	40002624	Aquisição de Serviços	Seguro - Acidentes Pessoais Exatex (Alunos)	01/08/2023	26.275,24	26.275,24	1 ano	01/08/2023	Ajuste direto	01/09/2023	16.966,50	0,00	26.275,24	0,00
Fidelidade Inper (Acidentes Pessoais - Exatex)	40002624	Aquisição de Serviços	Seguro - Acidentes Pessoais Exatex (Alunos)	01/08/2024	41.584,00	41.584,00	1 ano	01/08/2024	Ajuste direto	06/09/2024	41.584,00	0,00	41.584,00	0,00
Fidelidade Inper (Vida Grupo - CAP)	40002624	Aquisição de Serviços	Seguro - Vida (CAP)	25/08/2023	11.007,00	11.007,00	1 ano	25/08/2023	Ajuste direto	06/09/2023	3.729,04	0,00	11.007,00	0,00
Fidelidade Inper (Vida Grupo - CAP)	40002624	Aquisição de Serviços	Seguro - Vida (CAP)	25/08/2024	13.801,04	13.801,04	1 ano	25/08/2024	Ajuste direto	20/09/2024	13.801,04	0,00	13.801,04	0,00
Fidelidade Inper (Acidentes Pessoais Grupo - CAP)	40002624	Aquisição de Serviços	Seguro - Acidentes Pessoais (CAP)	01/08/2024	1.207,72	1.207,72	1 ano	01/08/2024	Ajuste direto	28/09/2024	1.207,72	0,00	1.207,72	0,00
Fidelidade Inper (Acidentes CAP)	40002624	Aquisição de Serviços	Seguro - Acidentes (CAP)	26/09/2024	2.205,36	2.205,36	1 ano	26/09/2024	Ajuste direto	26/09/2024	2.205,36	0,00	2.205,36	0,00
Fidelidade Inper (Acidentes Pólo)	40002624	Aquisição de Serviços	Seguro - Acidentes Pólo	01/08/2024	348,70	348,70	1 ano	01/08/2024	Ajuste direto	01/09/2024	348,70	0,00	348,70	0,00
Hospital Militar de Maputo	50008620	Aquisição de Serviços	Assistência médica aos funcionários	06/01/2023	14.800,00	14.800,00	1 ano	06/01/2023	Ajuste direto	04/01/2023	5.036,66	0,00	14.800,00	0,00
Hospital Militar de Maputo	50008620	Aquisição de Serviços	Assistência médica aos funcionários	01/02/2024	9.201,72	9.201,72	1 ano	01/02/2024	Ajuste direto	22/02/2024	4.800,00	0,00	4.800,00	0,00
Infans Services	10720415	Aquisição de Serviços	Serviços de limpeza	20/10/2023	4.800,00	4.800,00	1 ano	20/10/2023	Ajuste direto	05/11/2023	2.812,85	0,00	3.567,00	0,00
Infans Services	10720415	Aquisição de Serviços	Serviços de limpeza	20/10/2024	4.800,00	4.800,00	1 ano	20/10/2024	Ajuste direto	01/11/2024	890,84	0,00	890,84	0,00
Inovar + AZ - Sistema de Informação, Lda	10070274	Aquisição de Serviços	Sistema Inovar (Alunos, PAA, FIDE e Assistentes)	01/10/2024	6.288,00	6.288,00	1 ano	01/10/2024	Ajuste direto	01/10/2024	6.288,00	0,00	6.288,00	0,00
Invar Nord, Lda	40207121	Aquisição de Serviços	Consultoria e laboratório	01/01/2024	5.824,00	5.824,00	1 ano	01/01/2024	Ajuste direto	10/01/2024	5.824,00	0,00	5.824,00	0,00
ITNET - Serviços e Soluções, Lda	40046205	Aquisição de Serviços	Licenciamento Microsoft School Agreement	01/09/2024	6.980,28	6.980,28	8 meses	01/09/2024	Ajuste direto	01/09/2024	6.980,28	0,00	6.980,28	0,00
Laura Nuno Zeza	11010304	Aquisição de Serviços	Alugar Instalação Pólo de São	01/01/2024	13.480,00	13.480,00	1 ano	01/01/2024	Ajuste direto	10/01/2024	13.480,00	0,00	13.480,00	0,00
Marcos Almeida de Costa Barros	10033224	Aquisição de Serviços	Prestador Serviços - Serviços Administrativos	01/01/2024	12.800,00	12.800,00	1 ano	01/01/2024	Ajuste direto	20/01/2024	11.911,72	0,00	11.911,72	0,00
Maria Cãmila de Lacerda Kone	11028152	Aquisição de Serviços	Prestador Serviços - Educação Musical	09/10/2023	8.810,00	8.810,00	8 meses	09/10/2023	Ajuste direto	24/10/2023	6.020,00	0,00	8.810,00	0,00
Maria Cãmila de Lacerda Kone	11028152	Aquisição de Serviços	Prestador Serviços - Educação Musical	01/10/2024	11.125,00	11.125,00	10 meses	01/10/2024	Ajuste direto	11/10/2024	1.240,00	0,00	1.240,00	0,00
Miguel Miguel de Silva	10721145	Aquisição de Serviços	Prestador Serviços - Educação Musical	09/10/2023	2.190,00	2.190,00	8 meses	09/10/2023	Ajuste direto	20/10/2023	1.580,00	0,00	2.190,00	0,00

*J. A. A.*  
*J. Santos*  
*Maria Cãmila de Lacerda Kone*

### 5.1. Contratação Administrativa – Situação dos Contratos (Cont.)

Entidade	NºP	Contrato						Prorrogamento de contratação	Data primeira pagamento (data de excepção financeira)	Pagamento no período		Pagamento acumulado		
		Tipo	Objeto	Data contrato	Valor do contrato	Prazo contratual	Prazo de excepção			Início de excepção (ano)	Trabalhos/serviços/ prestações		Trabalhos/serviços/ prestações	
											serviços	anexamentos complementares	serviços	anexamentos
Miguel Wilson de Sá	18721145	Aquisição de Serviços	Prestador Serviços - Educação Musical	07/12/2024	2.976,24	2.976,24	18 meses	07/12/2024	Ajuste direto	21/11/2024	360,00	0,00	360,00	0,00
M. Rocha Consultoria e Sistemas	40649190	Aquisição de Serviços	Prestador Serviços - Assessoria e Consultoria área informática	16/01/2024	12.000,00	12.000,00	1 ano	01/01/2024	Ajuste direto	28/01/2024	12.000,00	0,00	12.000,00	0,00
Mittal S.A.	40209177	Aquisição de Serviços	Consultorias móveis	16/01/2024	1.194,13	1.194,13	1 ano	01/01/2024	Ajuste direto	30/01/2024	1.194,13	0,00	1.194,13	0,00
Nilda Clementina Monteiro	12025201	Aquisição de Serviços	Prestador Serviços - Área informática	16/11/2023	3.808,00	3.808,00	8 meses	01/11/2023	Ajuste direto	20/11/2023	3.808,00	0,00	3.808,00	0,00
Palma Companhia de Seguros, SA	40060064	Aquisição de Serviços	Seguros Autotratados	17/05/2024	201,44	201,44	1 ano	17/05/2024	Ajuste direto	21/05/2024	171,44	0,00	171,44	0,00
Parite Telecom Moçambique, S.A.	40060211	Aquisição de Serviços	Serviços de Internet	01/04/2023	8.880,71	8.880,71	1 ano	01/04/2023	Ajuste direto	05/04/2023	2.371,45	0,00	8.841,14	0,00
Parque Telecom Moçambique, S.A.	40060401	Aquisição de Serviços	Serviços de Internet	01/04/2024	8.240,30	8.240,30	1 ano	01/04/2024	Ajuste direto	03/04/2024	8.207,00	0,00	8.207,00	0,00
Pomobus - Soc. Unipessoal, Lda	40062126	Aquisição de Serviços	Manutenção e Transporte de Rodovias	08/03/2024	1.475,00	1.475,00	1 ano	08/03/2024	Ajuste direto	08/03/2024	1.390,12	0,00	1.390,12	0,00
Primeiras Moçambique - Serviço Continuidade	40226005	Aquisição de Serviços	Continuidade sistema Primeiras (SRP Primeiras)	04/12/2024	4.525,43	4.525,43	1 ano	04/12/2024	Ajuste direto	04/12/2024	4.525,43	0,00	4.525,43	0,00
Primeiras Moçambique - Serviço Suporte	40226006	Aquisição de Serviços	Suporte sistema Primeiras (SRP Primeiras)	28/11/2023	10.000,00	10.000,00	3 anos	28/11/2023	Ajuste direto	12/12/2023	6.000,00	0,00	10.000,00	0,00
Quênia João Inácio Nhambombe	12020171	Aquisição de Serviços	Prestador Serviços - Educação Musical	08/12/2023	5.125,00	5.125,00	8 meses	08/12/2023	Ajuste direto	20/11/2023	3.500,00	0,00	5.125,00	0,00
Quênia João Inácio Nhambombe	12020171	Aquisição de Serviços	Prestador Serviços - Educação Musical	01/12/2024	6.130,32	6.130,32	8 meses	01/12/2024	Ajuste direto	22/11/2024	720,00	0,00	720,00	0,00
Ripex, Lda	40060563	Locação de bens	Aluguer de equipamento de sala e impressão	18/12/2023	18.200,00	18.200,00	1 ano	18/12/2023	Ajuste direto	19/12/2023	14.202,00	3.998,00	18.200,00	3.998,00
Ripex, Lda	40060563	Locação de bens	Aluguer de equipamento de sala e impressão	18/12/2024	18.100,00	18.100,00	1 ano	18/12/2024	Ajuste direto	16/12/2024	4.342,00	1.207,00	4.342,00	1.207,00
Ripex, Lda	40060563	Locação de bens	Aluguer de equipamento de sala e impressão - Polo de Sales	03/04/2024	3.120,00	3.120,00	1 ano	03/04/2024	Ajuste direto	30/03/2024	2.190,00	890,00	2.190,00	890,00
Sandra Teófilo Daud	30061742	Aquisição de Serviços	Prestador Serviços - Manutenção	01/01/2024	6.507,24	6.507,24	1 ano	01/01/2024	Ajuste direto	23/01/2024	1.540,21	0,00	1.540,21	0,00
Socson	40072081	Aquisição de Serviços	Serviços de Internet	01/02/2023	12.940,00	12.940,00	1 ano	01/02/2023	Ajuste direto	26/02/2023	961,00	0,00	12.940,00	0,00
Socson	40072081	Aquisição de Serviços	Serviços de Internet	04/02/2024	11.713,77	11.713,77	1 ano	04/02/2024	Ajuste direto	19/02/2024	10.311,10	0,00	10.311,10	0,00
Silva Garcia Advogados e Consult.	40060668	Aquisição de Serviços	Consultoria Jurídica	01/11/2023	23.180,00	23.180,00	1 ano	01/11/2023	Ajuste direto	26/11/2023	18.198,20	4.265,75	23.048,20	235,81
Silva Garcia Advogados e Consult.	40060668	Aquisição de Serviços	Consultoria Jurídica	01/11/2024	27.940,00	27.940,00	1 ano	01/11/2024	Ajuste direto	13/11/2024	3.024,21	0,00	3.024,21	0,00
Tecel Moçambique Telecom, SA	40064201	Aquisição de Serviços	Consultorias móveis	28/11/2023	1.200,00	1.200,00	1 ano	28/11/2023	Ajuste direto	07/12/2023	894,22	0,00	1.198,80	0,00
Tecel Moçambique Telecom, SA	40064201	Aquisição de Serviços	Consultorias móveis	28/11/2024	1.100,00	1.100,00	1 ano	28/11/2024	Ajuste direto	23/12/2024	81,04	0,00	81,04	0,00
Tecel Moçambique Telecom, SA	40064201	Aquisição de Serviços	Consultorias Fixas	31/02/2023	1.140,00	1.140,00	1 ano	31/02/2023	Ajuste direto	13/04/2023	340,01	0,00	1.135,24	0,00
Tecel Moçambique Telecom, SA	40064201	Aquisição de Serviços	Consultorias Fixas	31/02/2024	1.340,00	1.340,00	1 ano	31/02/2024	Ajuste direto	11/04/2024	663,00	0,00	663,00	0,00
Tv Cabo Moçambique - Alameda	40062125	Aquisição de Serviços	TV / Internet	16/02/2023	327,00	327,00	1 ano	16/02/2023	Ajuste direto	14/02/2023	40,70	0,00	327,00	0,00
Tv Cabo Moçambique - Alameda	40062125	Aquisição de Serviços	TV / Internet	16/02/2024	301,20	301,20	1 ano	16/02/2024	Ajuste direto	21/02/2024	176,01	0,00	176,01	0,00
Tv Cabo Moçambique - Polo Sales	40060773	Aquisição de Serviços	TV / Internet	18/11/2023	1.360,20	1.360,20	1 ano	18/11/2023	Ajuste direto	11/01/2024	1.360,20	0,00	1.360,20	0,00
Tv Cabo Moçambique - Polo Sales	40060773	Aquisição de Serviços	TV / Internet	18/11/2024	1.275,00	1.275,00	1 ano	18/11/2024	Ajuste direto	02/12/2024	548,00	0,00	146,00	0,00
Vodacom	40011200	Aquisição de Serviços	Consultorias móveis	28/12/2023	2.478,12	2.478,12	1 ano	28/12/2023	Ajuste direto	07/12/2023	2.200,00	0,00	2.200,00	0,00
Vodacom	40011200	Aquisição de Serviços	Consultorias móveis	28/12/2024	2.940,00	2.940,00	1 ano	28/12/2024	Ajuste direto	11/11/2024	294,25	0,00	294,25	0,00

Nota: IVA incluído (de acordo com as condições dos contratos). Foram excluídas as cobranças em banco

*Handwritten signature and name:*  
 H. H. 22  
 António  
 Maria Estrela

## 5.2. Contratação Administrativa – Adjudicação por tipo de procedimento

Tipo de contrato	Adjudicação por tipo de procedimento										Valores em euros	
	Concurso público		Concurso limitado por prévia qualificação		Procedimento de negociação		Diálogo concursal		Ajuda direta		Total	
	Número de contratos	Preço contratual	Número de contratos	Preço contratual	Número de contratos	Preço contratual	Número de contratos	Preço contratual	Número de contratos	Preço contratual	Número de contratos	Valor
	(1)	(2)	(3)	(4)	(5)	(6)	(7)	(8)	(9)	(10)	(11)	(12)
Execução de obras públicas												
Aquisição de serviços									43	543.199,79	43	543.199,79
Locação ou aquisição de bens móveis									2	22.229,67	2	22.229,67
Concessão de obras públicas												
Concessão de serviços públicos												
Sociedade												
Outros												

## 6. Transferências e subsídios

### 6.1. Transferências e subsídios concedidos

A EPM-CELP não realizou transferências nem concedeu subsídios durante o ano de 2024.

### 6.2. Transferências e subsídios recebidos

Durante o ano de 2024, a EPM-CELP recebeu transferências correntes do OE, através da Direção-Geral do Orçamento (DGO), no montante de €4.170.000,00, para a cobertura de despesas com o pessoal, e através da Direção-Geral da Educação (DGE), no montante de €3.500,00, para a aquisição de maletas de leitura, respetivo acervo bibliográfico e mobiliário, no âmbito do Projeto de Cooperação "Mabuko Ya Hina".

A Responsável

Maria de Lurdes Glaziou Tavares  
Assinado digitalmente por Maria de Lurdes Glaziou Tavares  
Data: 2025.03.31 12:31:23 +0200

A Comissão Administrativa Provisória

  
  
Assinado digitalmente por António Jorge Nunes Marques  
Data: 2025.03.31 12:20:22 +0200  
Assinado por: PEDRO MIGUEL BONECA ROSA TAVARES  
Num. de identificação: 09600869  
Data: 2025.03.31 14:44:36+02'00'

Maputo, 31 de março de 2025